

Città di Bassano del Grappa

ASSESSORATO AI SERVIZI DEMOGRAFICI

Dott. Fabio Mocellin



Annuario statistico

Anno 2002

Area Prima Amministrativa

Ufficio Statistico-Demografico

Vice Segretario Generale
Dirigente Area Prima Amministrativa
Dott. Gaetano Sebellin

La raccolta, l'elaborazione e l'analisi statistica dei dati sono state effettuate dalla dott.ssa Annachiara Zuccollo, responsabile dell'Ufficio Statistico-Demografico Comunale.

La supervisione è del dott. Gabriele Tasca, Vice Capo Area Prima Amministrativa - Responsabile dei servizi Demografici.

Hanno collaborato alla raccolta dei dati il sig. Michele Bertoncello, relativamente ai dati su Certificati Anagrafici, Elettorale, Leva e Pensioni, e il sig. Franco Tasca, relativamente ai dati di Stato Civile e Polizia Mortuaria.

AVVERTENZE

- Tutti i dati elaborati sono di fonte comunale.
- I dati contenuti in altre precedenti analoghe pubblicazioni statistiche che non concordano con quelli qui presentati si intendono rettificati.
- L'utilizzazione dei dati è consentita con citazione della fonte.
- Precisazioni ed approfondimenti sui dati e sulle tematiche affrontate vanno richieste all'Ufficio Comunale Statistica – Area Prima Amministrativa.

Stampato nel mese di Marzo 2003.

INDICE

❖ Premessa	4
❖ Indicatori utilizzati	5
❖ Anagrafe	6
♦ Popolazione residente e indicatori demografici	9
♦ Popolazione residente per anno di nascita, sesso e stato civile	12
♦ Nati	16
♦ Deceduti	17
♦ Movimento migratorio	18
♦ Cittadini stranieri	20
♦ Popolazione residente nel comprensorio di Bassano del Grappa	25
♦ Cittadini stranieri residenti nel comprensorio di Bassano del Grappa	26
♦ Territorio (Quartieri - Comunità Montana - Zone Commerciali)	31
♦ A.I.R.E.	36
♦ Certificati anagrafici	37
❖ Stato Civile	38
♦ Nascite	41
♦ Decessi	42
♦ Cittadinanza	43
♦ Matrimoni	44
♦ Separazioni, ricorsi per divorzio e divorzi	49
♦ Certificati di Stato Civile	51
❖ Polizia Mortuaria	52
♦ Polizia mortuaria	52
♦ Concessioni cimiteriali	55
❖ Elettorale	57
♦ Liste elettorali	58
♦ Consultazioni elettorali	58
♦ Commissioni elettorali	60
♦ Albi	60
♦ Elezioni Amministrative Provinciali	61
♦ Referendum Regionale Abrogativo	63
❖ Leva	64
❖ Pensioni	66
❖ Statistica	67

PREMESSA

Come di consueto, la statistica che si presenta riguarda le funzioni gestite per legge dal Comune per conto dello Stato: Anagrafe, Stato Civile, Elettorale, Leva, Pensioni e Statistica. Si tratta di attività essenziali e di fondamentale importanza per il diretto contatto che esse hanno con il cittadino-utente.

La statistica è pertanto legata all'erogazione di prestazioni a domanda e d'ufficio, e vuole evidenziare le prestazioni più frequenti e significative.

Vengono posti in rilievo alcuni aspetti demografici e territoriali relativi al Comune di Bassano del Grappa, anche attraverso indicatori che meglio sintetizzano e descrivono i fenomeni. L'analisi è quasi sempre svolta su un arco temporale di almeno 5 anni per meglio evidenziare la dinamica dei fenomeni ed i cambiamenti che intervengono anche a seguito dell'entrata in vigore di nuove norme.

Anche quest'anno, grazie al lavoro del personale dell'Ufficio Statistico-demografico sono state ampliate le tematiche ritenute maggiormente interessanti al fine di approfondire la conoscenza dei fenomeni che riguardano la vita del nostro Comune, quali la popolazione straniera (suddivisa nei vari quartieri cittadini, analizzata anche nella sua distribuzione per sesso ed età), la suddivisione dei residenti nelle varie zone commerciali, lo studio delle nascite e dei decessi, il matrimonio, la separazione dei coniugi e il divorzio, la capacità delle persone fisiche (o meglio, l'incapacità: tutela e curatela), le decadenze dalle concessioni cimiteriali, i risultati delle ultime consultazioni elettorali amministrative provinciali e del referendum regionale abrogativo sui "buoni scuola".

Per ulteriori dati e informazioni relative al tema della famiglia si rinvia al lavoro "*La famiglia bassanese alle soglie del 2000. Analisi statistica del matrimonio e delle strutture familiari*", elaborato dall'Ufficio Comunale di Statistica nel corso del 2002 su dati anagrafici e di Stato Civile relativi agli anni 2002, 2001 e, per alcuni aspetti, relativi ad anni precedenti anche fino al 1930.

INDICATORI UTILIZZATI

Densità di popolazione = popolazione / superficie (Km²)

Indice di dipendenza = pop. con almeno 60 anni / pop. in età fra 15 e 59 anni x 100

Indice di ricambio completo pop. (anni) = pop. media / media fra entrati ed usciti

Entrati = nati + immigrati

Usciti = morti + emigrati

Media fra entrati ed usciti = (entrati + usciti) / 2

Indice di rinnovo annuo della pop. = media fra entrati ed usciti / pop. media x 100

Indice di vecchiaia = pop. con 65 anni e più / pop. con meno di 15 anni x 100

Moda = carattere che presenta la massima frequenza di un determinato fenomeno

In particolare: età modale = età in cui si verifica la maggior parte dell'evento

Popolazione media = (pop. al 1° gennaio + pop. al 31 dicembre) / 2

Saldo migratorio = immigrati – emigrati

Saldo naturale = nati – morti

Saldo popolazione = entrati – usciti

Tasso di emigrazione = emigrati nell'anno / popolazione media nell'anno x 1000

Tasso di fecondità = nati nell'anno / donne in età fertile (*cioè fra 15 e 49 anni*) nell'anno x 1000

Tasso di immigrazione = immigrati nell'anno / popolazione media nell'anno x 1000

Tasso di incremento naturale = Saldo naturale / popolazione media nell'anno x 1000

Tasso di incremento migratorio = Saldo migratorio / popolazione media nell'anno x 1000

Tasso di incremento popolazione = Saldo popolazione / pop. media nell'anno x 1000

Tasso di natalità = nati nell'anno / popolazione media nell'anno x 1000

Tasso di mortalità = morti nell'anno / popolazione media nell'anno x 1000

Tasso di variazione popolazione (*rispetto 10 anni precedenti*) = (pop. al tempo t – pop. al tempo t-10) / pop. al tempo t-10

ANAGRAFE

L'anagrafe della popolazione registra i movimenti che interessano i residenti, ossia coloro che hanno stabilito nel Comune la propria dimora abituale. Lo studio della popolazione iscritta negli schedari anagrafici porta alla conoscenza dei vari aspetti demografici del Comune di Bassano del Grappa, che risultano di notevole interesse sia per l'amministrazione posta di fronte a decisioni politiche, sia per gli operatori comunali nello svolgimento dei propri compiti amministrativi e gestionali, sia per i cittadini e le imprese interessate a conoscere il tessuto sociale in cui sono inserite.

Tutti i dati relativi alla popolazione residente al 31.12.2002 riportati nel presente annuario statistico sono provvisori, in quanto devono essere integrati con quelli del 14° Censimento Generale della Popolazione e validati dall'ISTAT, come previsto dall'articolo 46 del Regolamento Anagrafico approvato con D.P.R. n. 223/89.

Lo studio dei principali indicatori demografici evidenzia, innanzitutto, la tendenza al progressivo invecchiamento della popolazione, come sta avvenendo in tutti i paesi industrializzati, caratterizzato da un numero sempre maggiore di adulti ed anziani a fronte di un numero molto limitato di bambini e ragazzi. L'indice di vecchiaia denota che ci sono più di 140 persone sopra i 65 anni ogni 100 ragazzi, mentre l'indice di dipendenza (da un punto di vista economico) mostra che più di 43 ultrasessantenni gravano su 100 giovani e adulti in età lavorativa.

La natalità degli ultimi anni è rimasta molto bassa (fluttuante tra 9 e 10 nati ogni 1000 abitanti) ed in genere inferiore alla mortalità, dando luogo ad un saldo naturale (nascite meno decessi) negativo. Tuttavia, negli ultimi due anni si è registrato un saldo naturale leggermente positivo.

La popolazione bassanese risulta in continuo aumento grazie al forte movimento migratorio, che registra costantemente nel tempo un incremento positivo.

La composizione della popolazione per sesso evidenzia una prevalenza femminile (52,2%), notevolmente marcata nelle età più avanzate. Il rapporto fra maschi e femmine alle varie età mostra come nelle età più giovani siano mediamente presenti più maschi, i quali calano però bruscamente dopo i 45 anni. Tale longevità femminile viene confermata dalla speranza di vita alla nascita (ossia l'età media alla morte) che è per le donne di circa 82 anni, mentre per i maschi 77 anni. Inoltre, la distribuzione dei deceduti per sesso e classi d'età mostra una maggior concentrazione di decedute femmine in età più avanzate rispetto ai maschi.

Per quanto riguarda le nascite, si evidenzia la distribuzione per ordine di nascita nonché per cittadinanza, evidenziando, così, che quasi il 15% dei bambini iscritti in Anagrafe per nascita sono di cittadinanza straniera.

Notevole enfasi viene data all'analisi della popolazione straniera, studiata sia per la nostra città che per tutti i Comuni del Circondario bassanese. Ruolo importante riveste la ripartizione della popolazione straniera per sesso ed età, ponendo in risalto che la grossa fetta di questi si concentra nelle età fra 20 e 45 anni. Numerosi sono anche i bambini da zero a tre anni che dimostra come sia elevata la tendenza a radicare la propria famiglia nel territorio bassanese.

La popolazione straniera residente nel territorio comunale dal 1989 ad oggi ha registrato un costante incremento, tanto da arrivare a costituire il 5,2% della popolazione attuale. Nell'ultimo decennio l'aumento dei residenti a Bassano del Grappa è stato determinato quasi completamente dagli stranieri. Si tratta prevalentemente di africani, in particolare marocchini, ma negli ultimi anni sono diventati numerosi anche gli slavi e gli albanesi.

Lo studio sulla popolazione straniera ha coinvolto tutto il comprensorio bassanese, per dare una panoramica più ampia sul fenomeno e per creare un punto di riferimento per i diversi comuni che gravitano su Bassano del Grappa, come iniziato nel '99.

La suddivisione territoriale della popolazione riguarda i quartieri, la comunità montana e le zone commerciali, ripartendo la popolazione nei 21 quartieri anche per i cittadini stranieri. I quartieri più popolati sono San Vito e il Centro Storico e, assieme a Rondò Brenta, risultano essere anche maggiormente abitati da stranieri. Quest'anno si è distinta anche la popolazione senza fissa dimora che conta 55 persone suddivise in 21 famiglie.

Il rilascio di certificati anagrafici allo sportello è in progressiva contrazione, confermando la tendenza nazionale al riguardo, in seguito alla sempre maggiore applicazione delle norme che prevedono l'autocertificazione. Anche la richiesta di autenticazione di firme e copie si è notevolmente ridotta rispetto al 1997.

Bisogna tuttavia segnalare che, a fronte di una consistente diminuzione del rilascio della certificazione al pubblico, si registra un incremento di lavoro dovuto alla sempre più cospicua richiesta di certificazioni avanzata da altre Pubbliche Amministrazioni ed ai controlli imposti dalla legge per appurare la veridicità delle dichiarazioni rese dai cittadini in sostituzione dei certificati.

Da ottobre 2000 è stato introdotto un nuovo tipo di registrazione dei certificati, che permette di quantificare anche quelli emessi in *back office*, su richiesta di enti pubblici e privati (8.257 per l'anno 2002) che va ad aggiungersi agli oltre 8.000 emessi allo sportello.

Il lavoro interno all'ufficio è consistente anche per l'elevato numero di cambi di indirizzi, dovuti principalmente all'aggiornamento della toponomastica e della numerazione civica, oltre ad un forte movimento della popolazione all'interno del territorio comunale.

POPOLAZIONE RESIDENTE E INDICATORI DEMOGRAFICI

Popolazione residente a Bassano del Grappa, nati, morti, immigrati, emigrati, donne in età fertile, famiglie e indicatori demografici per anno.

	1996	1997	1998	1999	2000	2001 (*)	2002 (*)
Popolazione residente al 31 dicembre	39.575	39.625	39.906	39.973	40.262	40.677	40.809
Nati	343	389	376	382	363	419	418
Morti	363	386	399	390	391	407	391
Immigrati	1.353	1.196	1.412	1.316	1.476	1.556	1.739
Emigrati	1.047	1.149	1.108	1.241	1.159	1.153	1.680
Donne in età fertile (15-49 anni)	9.726	9.682	9.646	9.555	9.534	9.548	9.454
Famiglie	15.086	15.251	15.474	15.622	15.893	16.083	16.144

Movimenti dei residenti

Saldo naturale	-20	3	-23	-8	-28	12	27
Saldo migratorio	306	47	304	75	317	403	59
Entrati (nati + immigrati)	1.696	1.585	1.788	1.698	1.839	1.975	2.157
Usciti (morti + emigrati)	1.410	1.535	1.507	1.631	1.550	1.560	2.071
Saldo popolazione	286	50	281	67	289	415	86

Tassi generici per 1000 abitanti

Natalità	8,70	9,82	9,46	9,56	9,05	10,35	10,26
Mortalità	9,21	9,75	10,03	9,76	9,75	10,06	9,60
Immigrazione	34,31	30,20	35,51	32,95	36,79	38,45	42,68
Emigrazione	26,55	29,02	27,86	31,07	28,89	28,49	41,23
Fecondità	35,27	40,18	38,98	39,98	38,07	43,88	44,21
Incremento naturale	-0,51	0,08	-0,58	-0,20	-0,70	0,30	0,66
Incremento migratorio	7,76	1,19	7,64	1,88	7,90	9,96	1,45
Incremento popolazione	7,25	1,26	7,07	1,68	7,20	10,25	2,11

Tasso variazione pop. residente rispetto 10 anni precedenti	2,35%	1,98%	2,97%	3,10%	3,46%	4,20%	4,13%
---	-------	-------	-------	-------	-------	-------	-------

Densità Popolazione (per Km ²)	845,26	846,33	852,33	853,76	859,93	868,80	871,61
--	--------	--------	--------	--------	--------	--------	--------

Ricambio completo popolazione (anni)	25,4	25,4	24,1	24,0	23,7	22,9	19,3
Rinnovo annuo della popolazione	3,94%	3,94%	4,14%	4,17%	4,22%	4,37%	5,19%

Struttura per età della popolazione

Indice di vecchiaia	136,8%	138,6%	141,0%	140,1%	142,1%	141,2%	143,3%
Indice di dipendenza	37,6%	37,8%	39,3%	39,9%	44,6%	42,3%	43,4%
Popolazione con almeno 60 anni	23,7%	24,1%	24,5%	24,7%	25,3%	25,6%	26,1%

(*) I dati riferiti al 2001 e al 2002 sono provvisori, in quanto devono essere integrati con i dati risultanti dal 14° Censimento Generale della Popolazione e validati dall'ISTAT. Lo stesso vale per il seguito, qualora si trovi il simbolo (*).

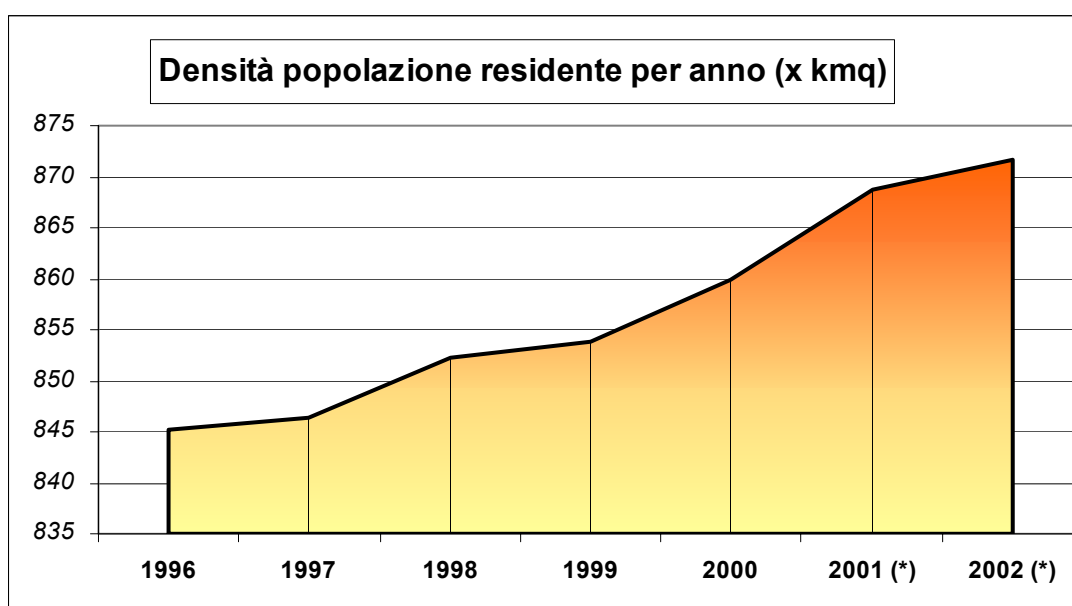
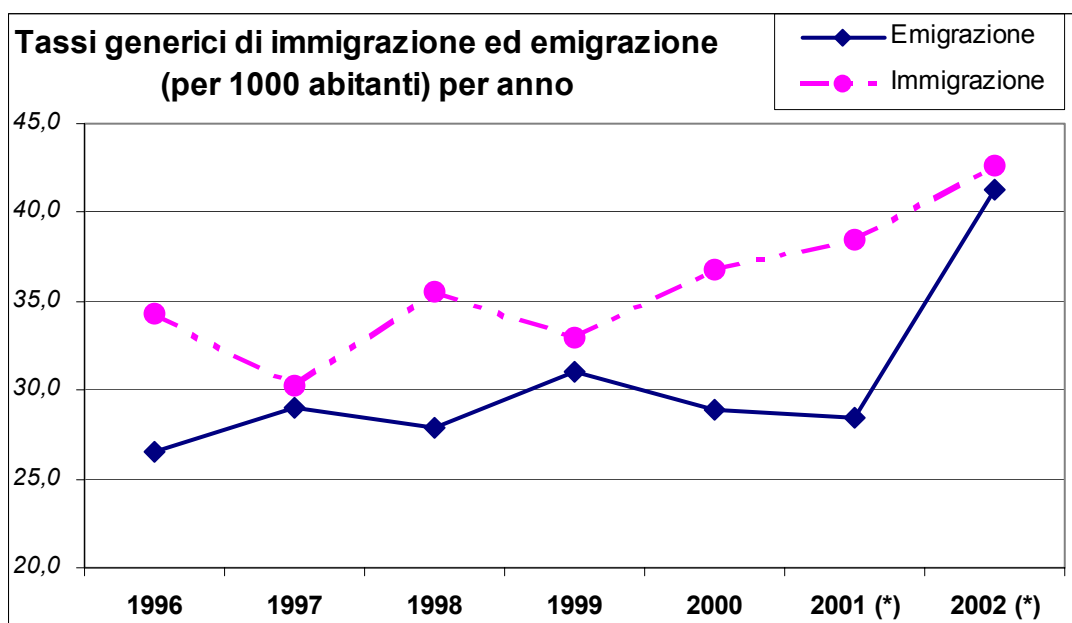
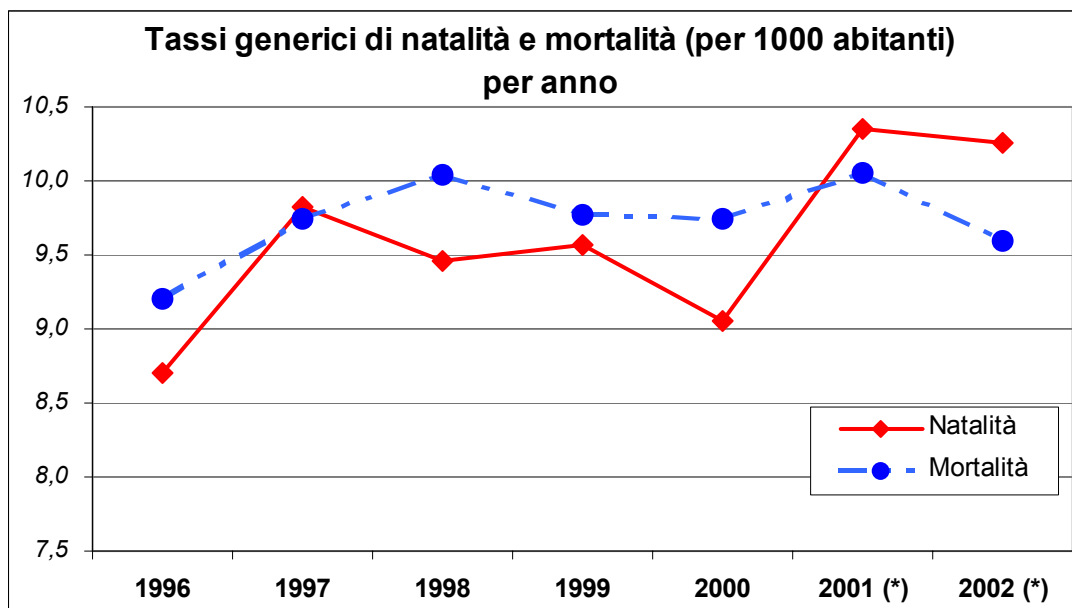

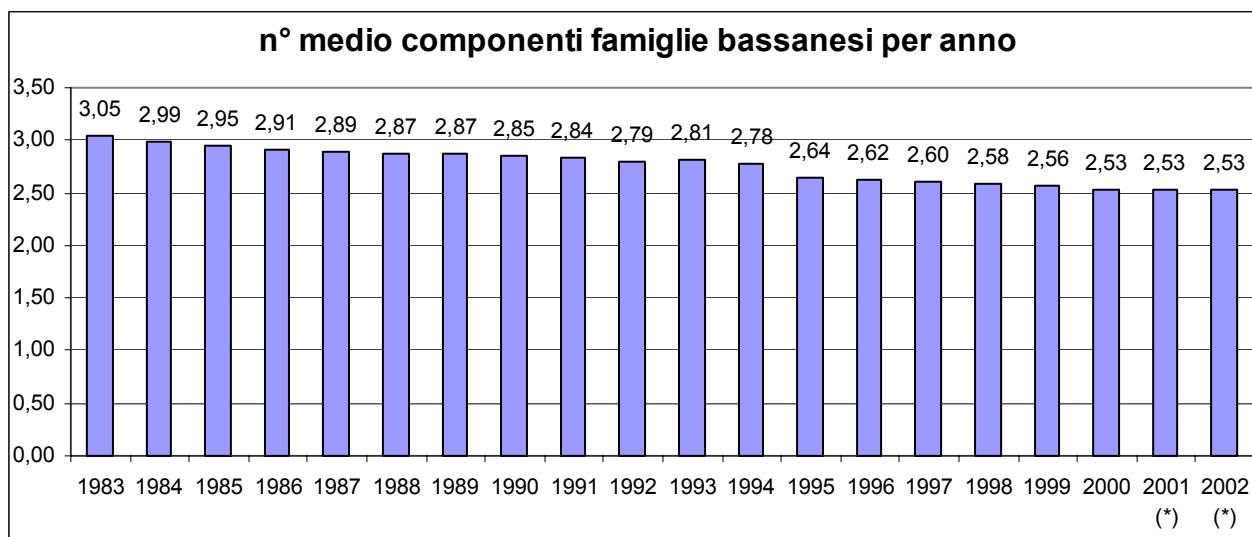
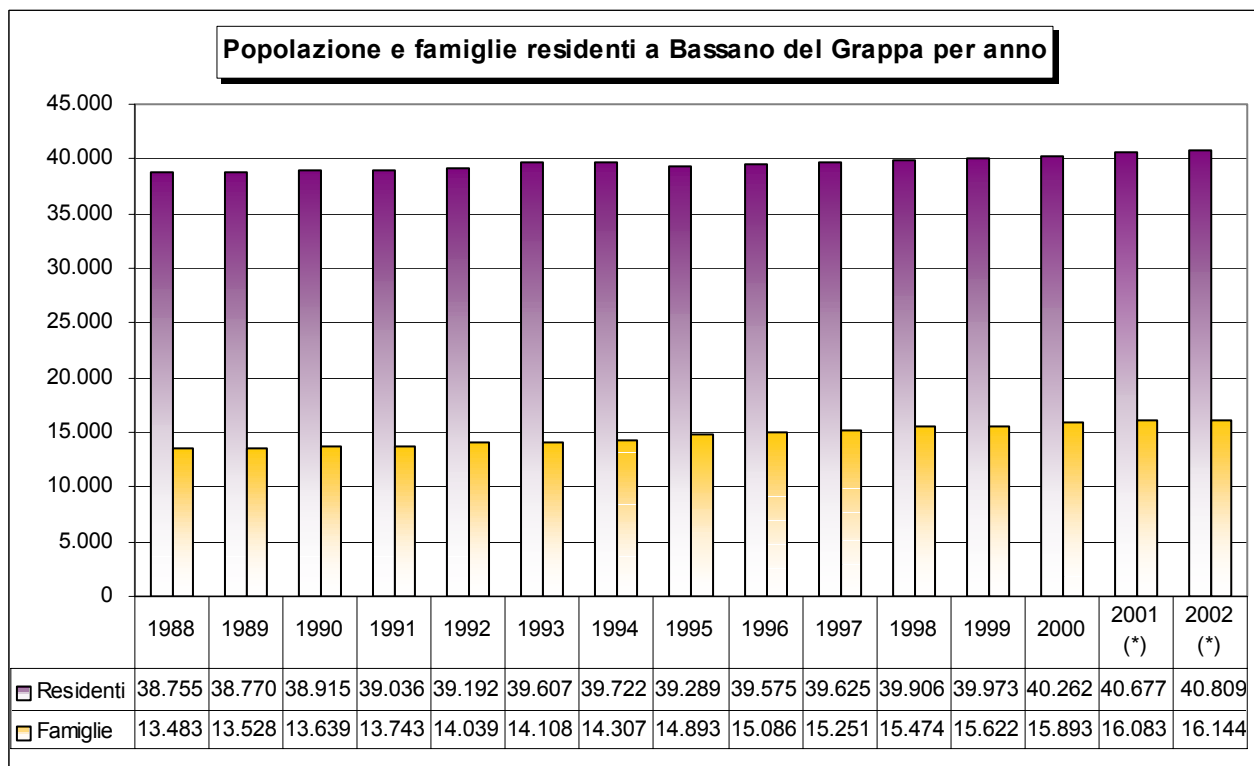
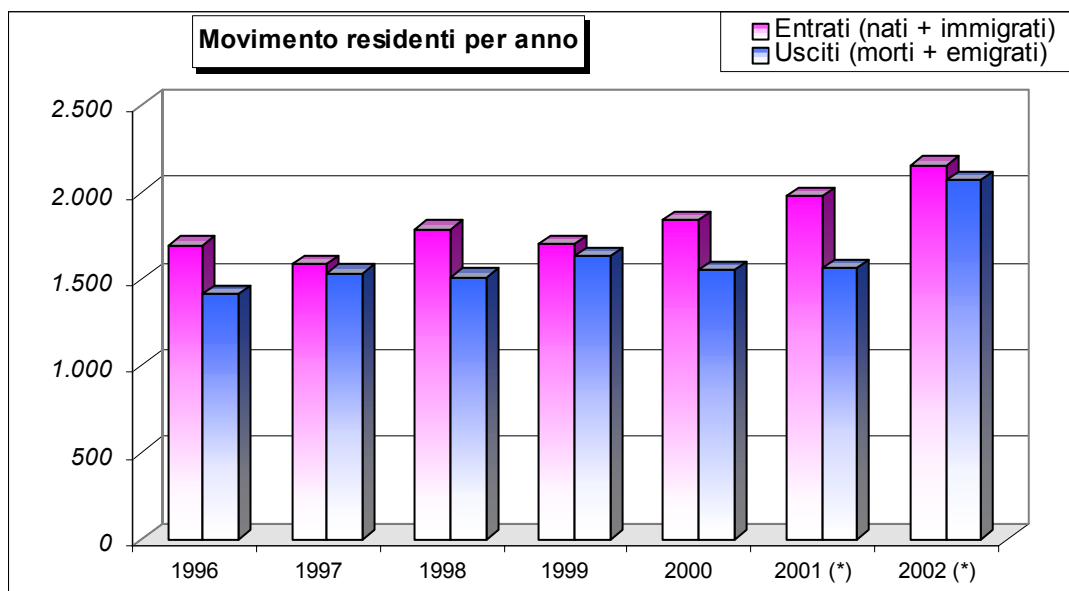

Popolazione residente al 31/12/2002 per anno di nascita, sesso e stato civile.

Anno di nascita	MASCHI				Totale	FEMMINE				Totale	Totale Popolaz.	Età
	Celibi	Coniugati	Divorziati	Vedovi		Nubili	Coniugate	Divorziate	Vedove			
2002	206				206	206				206	412	0
2001	202				202	203				203	405	1
2000	212				212	184				184	396	2
1999	199				199	200				200	399	3
1998	195				195	205				205	400	4
1997	183				183	167				167	350	5
1996	175				175	167				167	342	6
1995	199				199	182				182	381	7
1994	186				186	172				172	358	8
1993	199				199	183				183	382	9
1992	212				212	185				185	397	10
1991	181				181	197				197	378	11
1990	190				190	151				151	341	12
1989	184				184	166				166	350	13
1988	177				177	182				182	359	14
1987	195				195	153				153	348	15
1986	178				178	182				182	360	16
1985	180				180	170	1			171	351	17
1984	200				200	163	2			165	365	18
1983	184				184	202	3			205	389	19
1982	194				194	203	5	1		209	403	20
1981	217	1			218	185	10			195	413	21
1980	192	1			193	192	23			215	408	22
1979	238	12			250	189	25			214	464	23
1978	253	5			258	188	34			222	480	24
1977	236	19			255	201	70			271	526	25
1976	265	35			300	179	87	1		267	567	26
1975	248	41			289	183	112	1		296	585	27
1974	304	62			366	182	120	2	1	305	671	28
1973	262	98			360	145	134	2		281	641	29
1972	194	93	1		288	160	172	2		334	622	30
1971	200	130	1		331	131	186	2	1	320	651	31
1970	215	165	1		381	97	233	9	2	341	722	32
1969	160	175	4		339	125	206	3		334	673	33
1968	142	208	5		355	85	223	5	1	314	669	34
1967	139	216	4		359	80	232	9		321	680	35
1966	138	242	7		387	76	243	12	2	333	720	36
1965	103	249	5	1	358	88	248	14	3	353	711	37
1964	107	229	2	1	339	64	243	12	2	321	660	38
1963	81	252	9		342	54	253	11	1	319	661	39
1962	83	238	12	1	334	51	230	15	3	299	633	40
1961	69	256	9	1	335	54	236	17	4	311	646	41
1960	62	230	6		298	45	241	12	7	305	603	42
1959	59	209	8		276	39	218	20	1	278	554	43
1958	56	208	2	2	268	32	223	11	2	268	536	44
1957	51	204	7		262	33	251	18	6	308	570	45
1956	37	224	4		265	29	199	14	1	243	508	46
1955	35	210	11	3	259	31	230	18	6	285	544	47
1954	45	216	6		267	28	217	12	3	260	527	48
1953	32	219	6	1	258	24	209	13	10	256	514	49
1952	27	214	11	1	253	14	210	13	11	248	501	50
1951	30	211	8	1	250	23	218	9	13	263	513	51
1950	33	218	10	4	265	29	218	14	14	275	540	52
1949	21	236	4	4	265	18	241	10	17	286	551	53
1948	33	241	9	5	288	34	224	14	20	292	580	54
1947	30	205	9	2	246	25	197	21	19	262	508	55

Anno di nascita	MASCHI					FEMMINE					Totale Popolaz.	Età
	Celibi	Coniugati	Divorziati	Vedovi	Totale	Nubili	Coniugate	Divorziate	Vedove	Totale		
1946	24	233	17	6	280	25	252	12	23	312	592	56
1945	22	146	7	4	179	19	177	4	15	215	394	57
1944	11	201	8	4	224	22	179	10	22	233	457	58
1943	15	222	7	3	247	18	205	8	36	267	514	59
1942	22	178	4	6	210	24	199	14	29	266	476	60
1941	21	218	5	11	255	20	194	10	34	258	513	61
1940	20	232	10	8	270	22	195	11	53	281	551	62
1939	15	201	3	8	227	21	202	10	45	278	505	63
1938	20	202	7	10	239	34	171	2	45	252	491	64
1937	15	184	3	10	212	25	174	8	59	266	478	65
1936	22	163	8	7	200	35	142	4	48	229	429	66
1935	15	175	1	7	198	28	147	5	68	248	446	67
1934	14	176	6	9	205	36	149	3	71	259	464	68
1933	17	134	4	14	169	18	119	4	66	207	376	69
1932	13	135	5	15	168	31	129	5	61	226	394	70
1931	13	147	2	7	169	29	110	4	63	206	375	71
1930	13	128	1	11	153	37	114	3	85	239	392	72
1929	10	123	3	10	146	29	88	1	101	219	365	73
1928	11	116	1	10	138	46	76	1	96	219	357	74
1927	7	119	1	18	145	32	80		103	215	360	75
1926	9	102	1	14	126	45	76	2	97	220	346	76
1925	11	91	3	18	123	37	69	2	140	248	371	77
1924	10	88		19	117	51	49	3	109	212	329	78
1923	6	88	1	21	116	44	61		103	208	324	79
1922	5	77		11	93	42	41	1	82	166	259	80
1921	11	56		16	83	42	39	2	126	209	292	81
1920	11	58	3	13	85	40	32	1	122	195	280	82
1919	4	36		14	54	39	18	1	77	135	189	83
1918		17		7	24	20	19		66	105	129	84
1917	3	27		7	37	18	6	2	45	71	108	85
1916	1	30		4	35	16	12		60	88	123	86
1915	3	18		14	35	25	4	1	83	113	148	87
1914	1	20		9	30	40	7		87	134	164	88
1913	1	22	1	9	33	28	6		67	101	134	89
1912	1	17		11	29	31	4		64	99	128	90
1911		9		11	20	19	7		44	70	90	91
1910		3		4	7	14	3		52	69	76	92
1909		5		6	11	12			38	50	61	93
1908		2		7	9	8			22	30	39	94
1907				6	6	1			16	17	23	95
1906	1	1		1	3	2			4	6	9	96
1905	1			1	2	4	1		8	13	15	97
1904				1	1	3			5	8	9	98
1903						2			4	6	6	99
1902									4	4	4	100
1901									1	1	1	101
1900		1			1		1		2	3	4	102
1899												103
1898									1	1	1	104
1897												105
1896												106
1895												107
1894												108
1893												109
1892												110
1891												111
Totale	8.827	9.973	273	429	19.502	8.070	9.984	451	2.802	21.307	40.809	

Distribuzione della popolazione residente al 31/12/2002 per sesso e singolo anno di età

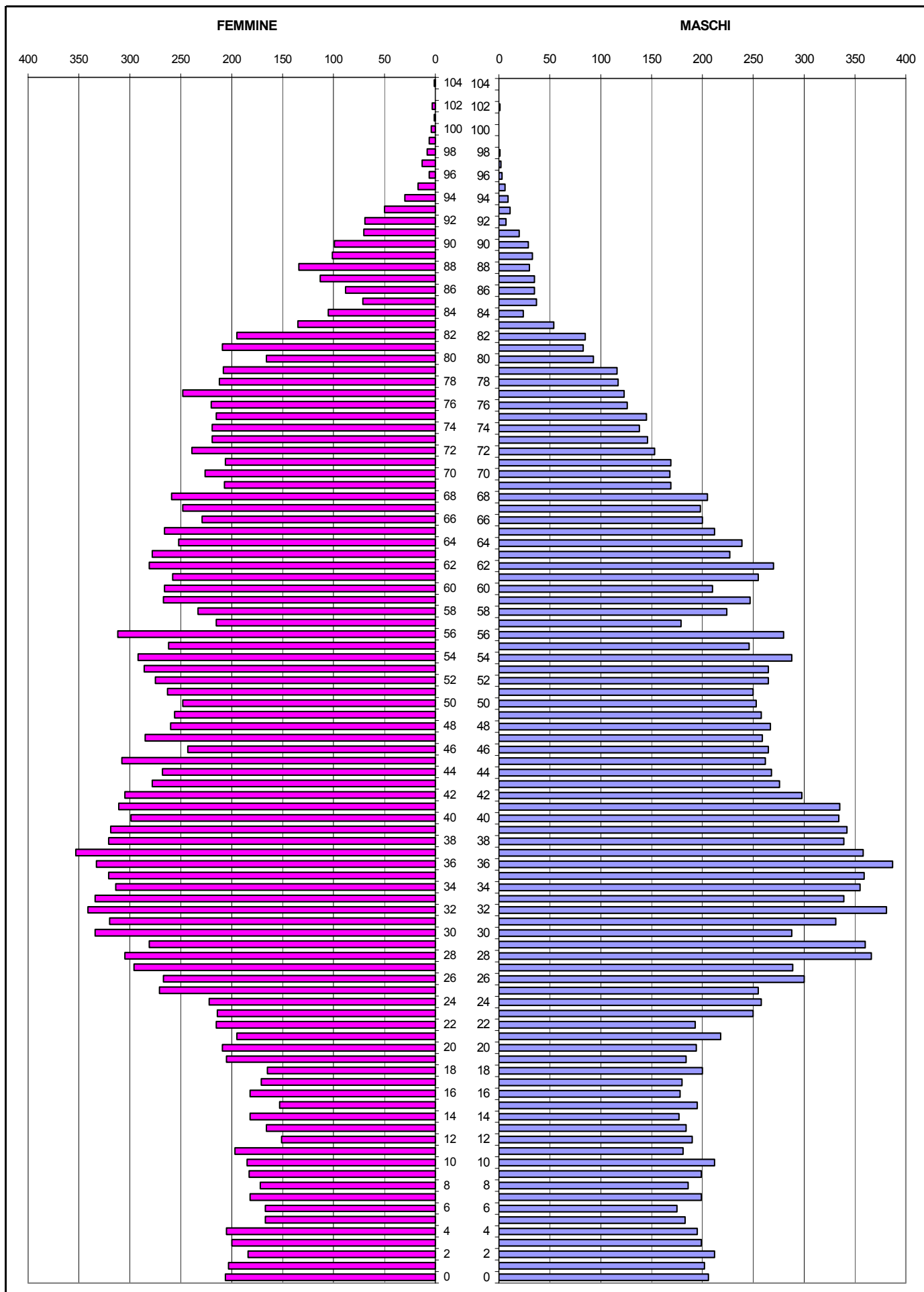

Composizione percentuale della popolazione residente a Bassano del Grappa nel 2002 per sesso

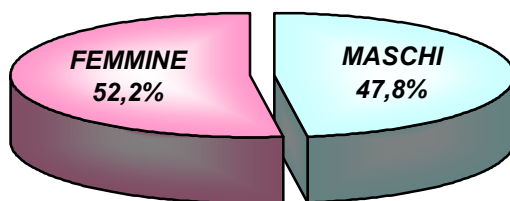

Rapporto fra maschi e femmine alle varie età (M/F x 100)

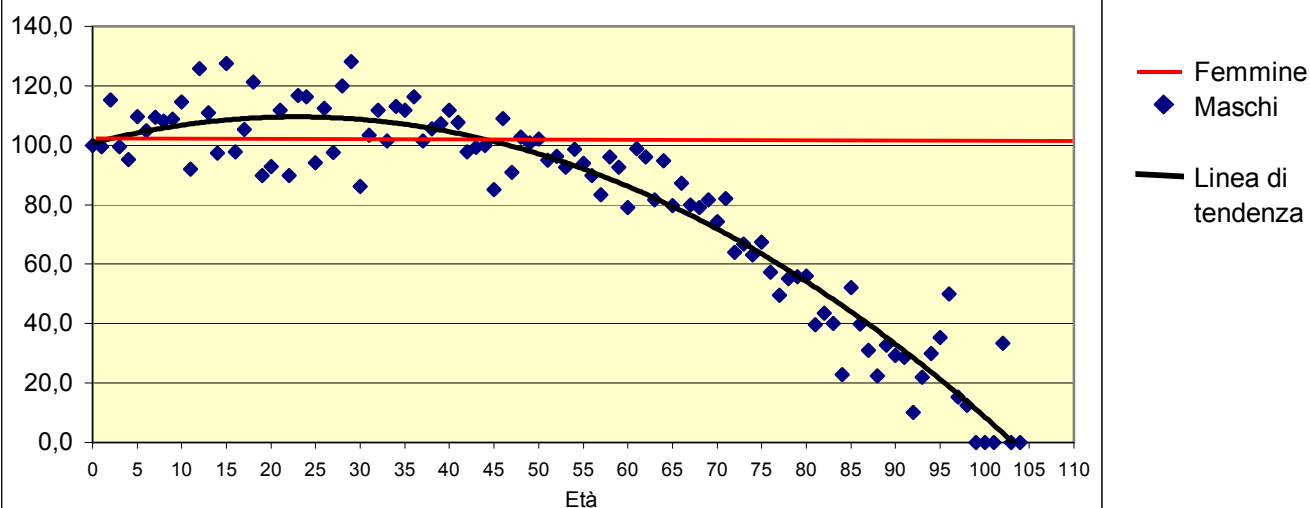

Distribuzione della popolazione residente per fasce d'età

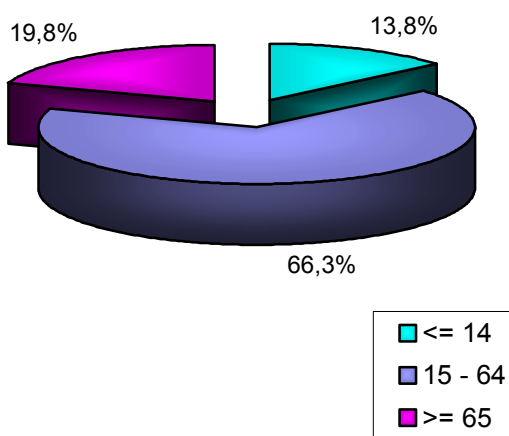

Popolazione residente in età superiore a 64 anni e inferiore a 15 anni

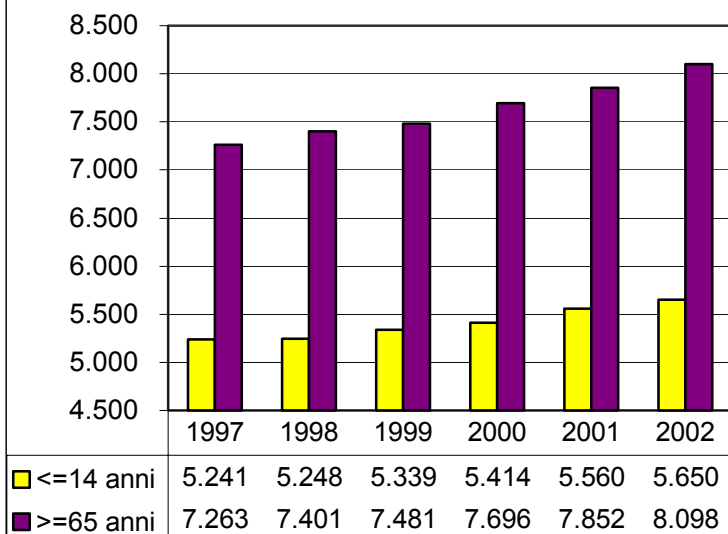

NATI

Iscritti per nascita nell'Anagrafe di Bassano del Grappa, per ordine ed anno di nascita

Ordine di nascita	2001	2002
1° figlio	205	205
2° figlio	142	151
3° figlio	45	48
4° figlio	3	12
5° figlio e oltre	5	2
Totale	400	418

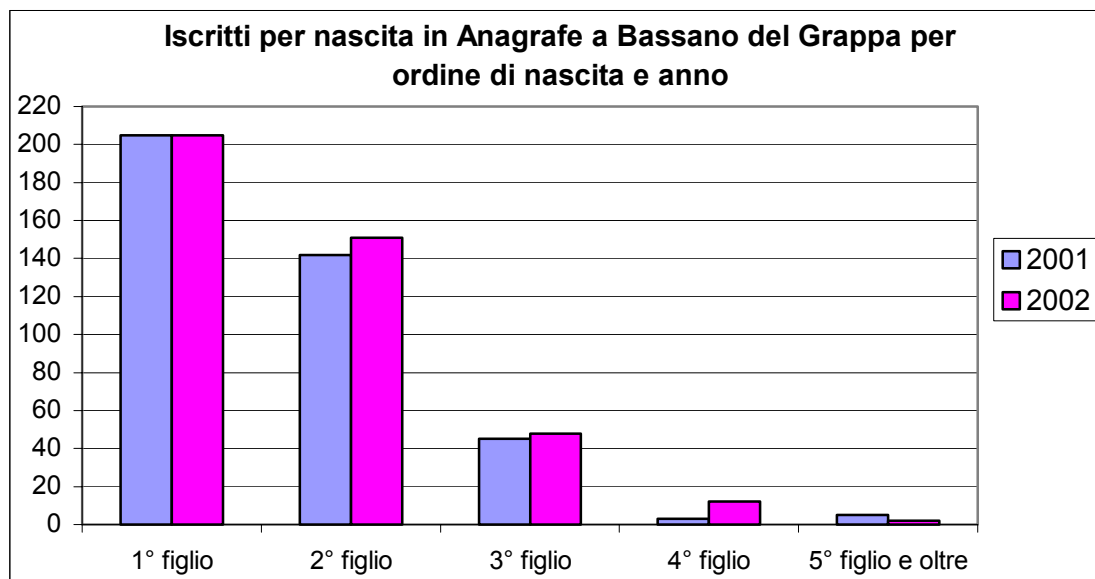

Iscritti per nascita nell'Anagrafe di Bassano del Grappa, per cittadinanza ed anno di nascita

Cittadinanza	2001	2002
Africa	27	38
America	4	2
Asia	4	3
Europa (esclusa Italia)	10	19
Italia	355	356
Totale	400	418

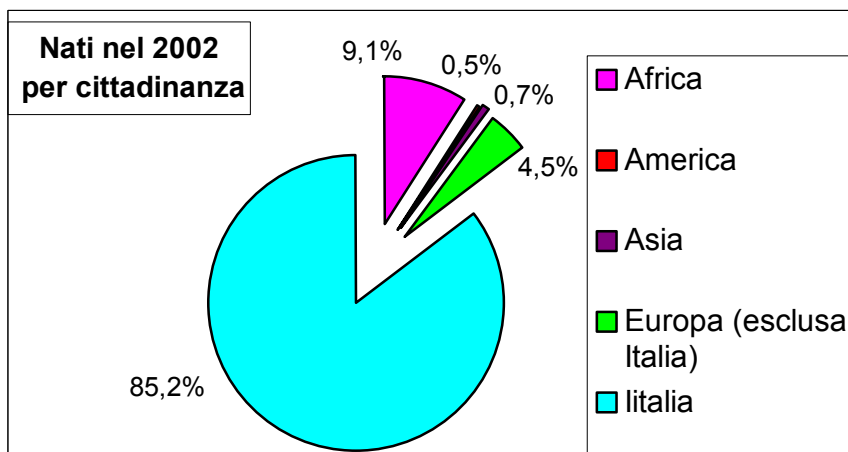

DECEDUTI

Distribuzione dei deceduti nel 2002 per sesso e classi di età al decesso.

Età al decesso	Maschi	Femmine	Totale
0 - 4	0	0	0
5 - 9	0	0	0
10 - 14	0	1	1
15 - 19	0	0	0
20 - 24	1	0	1
25 - 29	0	0	0
30 - 34	0	0	0
35 - 39	1	1	2
40 - 44	1	1	2
45 - 49	3	1	4
50 - 54	3	2	5
55 - 59	4	3	7
60 - 64	12	5	17
65 - 69	17	16	33
70 - 74	26	12	38
75 - 79	26	26	52
80 - 84	37	23	60
85 - 89	33	49	82
90 - 94	18	48	66
95 - 99	4	14	18
100 - 104	1	2	3
Totale	187	204	391

Indicatori	Maschi	Femmine	Totale
Età media al decesso	77,1	82,3	79,8
Moda Età in cui si verifica il maggior num. di decessi	81	87	87

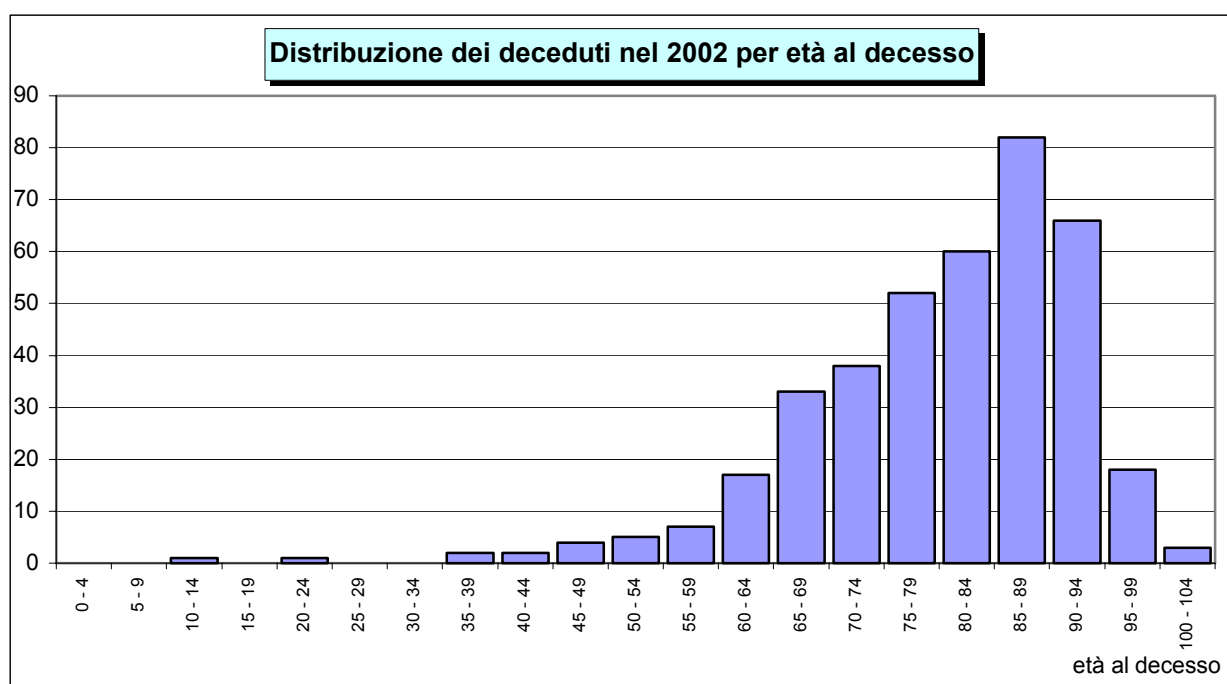

MOVIMENTO MIGRATORIO

Movimento migratorio per zona geografica, sesso ed anno.

		2000		2001		2002	
		Immigrazioni	Emigrazioni	Immigrazioni	Emigrazioni	Immigrazioni	Emigrazioni
Totale movimenti		1476	1159	1556	1153	1739	1680
	maschi	763	594	781	601	866	934
	femmine	713	565	775	552	873	746
VICENZA prov.	Totale	698	701	757	747	803	802
	maschi	356	354	365	384	386	399
	femmine	342	347	392	363	417	403
VENETO	Totale	219	201	208	199	259	231
No Prov. Vicenza	maschi	104	98	100	96	117	129
	femmine	115	103	108	103	142	102
ITALIA	Totale	274	167	314	128	319	148
No Veneto	maschi	157	85	177	67	174	78
	femmine	117	82	137	61	145	70
ESTERO	Totale	280	35	270	44	289	53
	maschi	143	20	134	27	138	36
	femmine	137	15	136	17	151	17
D'ufficio	Totale	5	55	7	35	69	446
	maschi	3	37	5	27	51	292
	femmine	2	18	2	8	18	154

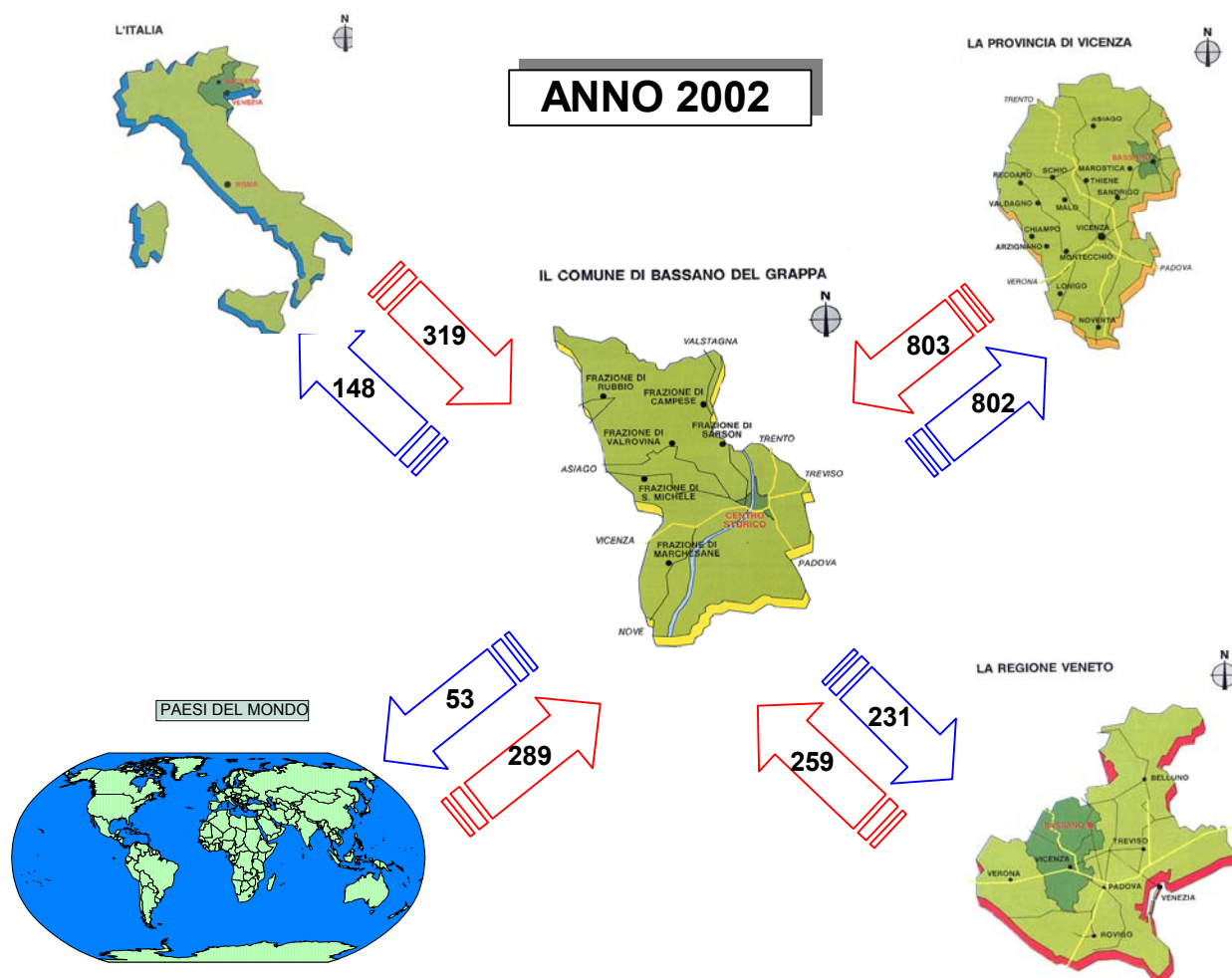

Movimento migratorio tra Bassano e i comuni limitrofi per sesso ed anno.

		1999		2000		2001		2002	
		Immigrazioni	Emigrazioni	Immigrazioni	Emigrazioni	Immigrazioni	Emigrazioni	Immigrazioni	Emigrazioni
BORSO d. GR.	Totale	n.r.	n.r.	n.r.	n.r.	n.r.	n.r.	24	22
	maschi	n.r.	n.r.	n.r.	n.r.	n.r.	n.r.	9	11
	femmine	n.r.	n.r.	n.r.	n.r.	n.r.	n.r.	15	11
CARTIGLIANO	Totale	9	17	17	15	23	20	13	15
	maschi	5	7	8	5	11	8	2	6
	femmine	4	10	9	10	12	12	11	9
CASSOLA	Totale	110	192	173	124	148	156	155	180
	maschi	45	100	59	88	76	82	82	101
	femmine	65	92	114	36	72	74	73	79
MAROSTICA	Totale	52	28	64	46	49	64	70	61
	maschi	24	16	36	24	19	34	41	27
	femmine	28	12	28	22	30	30	29	34
MUSSOLENTE	Totale	40	23	25	38	37	51	39	45
	maschi	23	14	11	18	18	26	18	21
	femmine	17	9	14	20	19	25	21	24
NOVE	Totale	16	23	15	26	28	33	24	32
	maschi	7	12	6	13	15	21	16	16
	femmine	9	11	9	13	13	12	8	16
POVE d. GR.	Totale	23	37	20	34	17	35	24	42
	maschi	9	17	10	16	10	19	13	21
	femmine	14	20	10	18	7	16	11	21
ROSA'	Totale	45	53	57	30	69	74	95	82
	maschi	24	29	32	17	34	32	51	43
	femmine	21	24	25	13	35	42	44	39
ROMANO EZZ.	Totale	112	161	157	170	179	152	144	141
	maschi	61	87	81	84	86	70	71	72
	femmine	51	74	76	86	93	82	73	69
ROSSANO V.TO	Totale	n.r.	n.r.	n.r.	n.r.	n.r.	n.r.	17	27
	maschi	n.r.	n.r.	n.r.	n.r.	n.r.	n.r.	11	15
	femmine	n.r.	n.r.	n.r.	n.r.	n.r.	n.r.	6	12
SAN NAZARIO	Totale	n.r.	n.r.	n.r.	n.r.	n.r.	n.r.	18	10
	maschi	n.r.	n.r.	n.r.	n.r.	n.r.	n.r.	7	4
	femmine	n.r.	n.r.	n.r.	n.r.	n.r.	n.r.	11	6
SAN ZENONE	Totale	14	18	31	22	19	19	12	23
	maschi	5	12	15	12	12	13	6	15
	femmine	9	6	16	10	7	6	6	8
TEZZE S/BR.	Totale	n.r.	n.r.	n.r.	n.r.	n.r.	n.r.	26	39
	maschi	n.r.	n.r.	n.r.	n.r.	n.r.	n.r.	18	23
	femmine	n.r.	n.r.	n.r.	n.r.	n.r.	n.r.	8	16
Totale comuni limitrofi		421	552	559	505	569	604	661	719

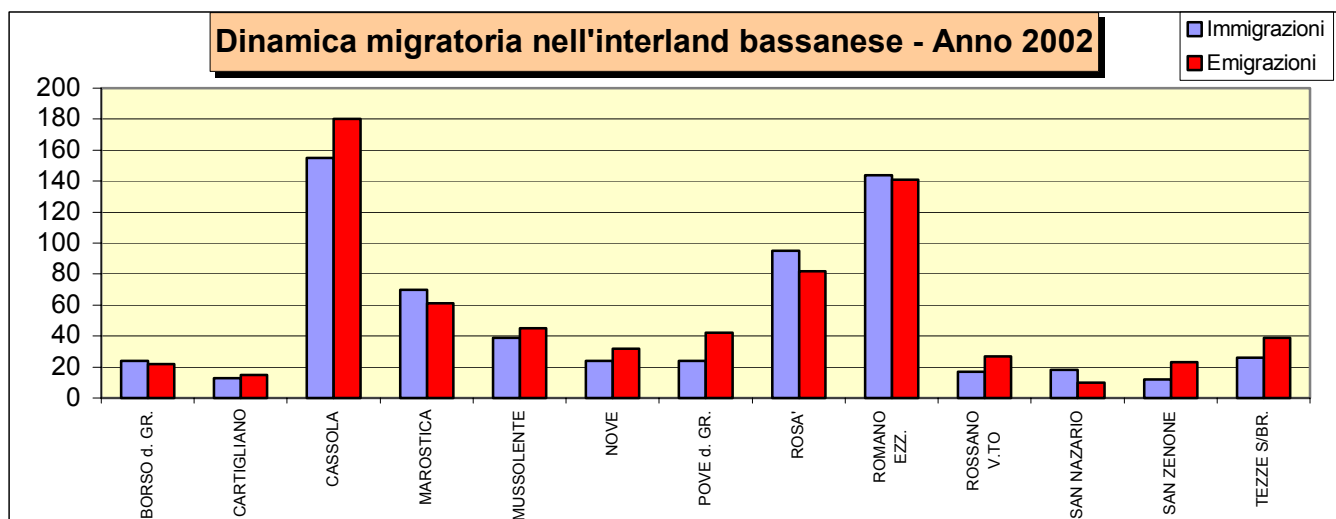

CITTADINI STRANIERI

Distribuzione dei cittadini stranieri residenti a Bassano del Grappa per tipologia di movimento demografico, sesso ed anno.

	2000			2001			2002		
	M	F	TOT	M	F	TOT	M	F	TOT
Stranieri residenti al 1° gennaio	842	584	1.426	1.015	763	1.778	1.150	902	2.052
Iscritti per nascita	21	24	45	22	21	43	33	39	72
Iscritti da altri comuni	113	70	183	105	66	171	144	89	233
Iscritti dall'estero	123	122	245	106	109	215	124	137	261
Iscritti non altrove classificabili	1	1	2	4	4	8	-	-	-
Totale stranieri iscritti	258	217	475	237	200	437	301	265	566
Cancellati per morte	-	-	-	3	-	3	6	-	6
Cancellati per altri comuni	54	21	75	80	52	132	91	59	150
Cancellati per l'estero	3	3	6	4	2	6	5	5	10
Cancellati per acquisizione citt. italiana	3	6	9	3	4	7	2	7	9
Cancellati per irreperibilità	24	7	31	6	1	7	164	86	250
Cancellati non altrove classificabili	1	1	2	6	2	8	37	46	83
Totale stranieri cancellati	85	38	123	102	61	163	305	203	508
Stranieri residenti al 31 dicembre	1.015	763	1.778	1.150	902	2.052	1.146	964	2.110
di cui minorenni	204	172	376	238	218	456	281	274	555

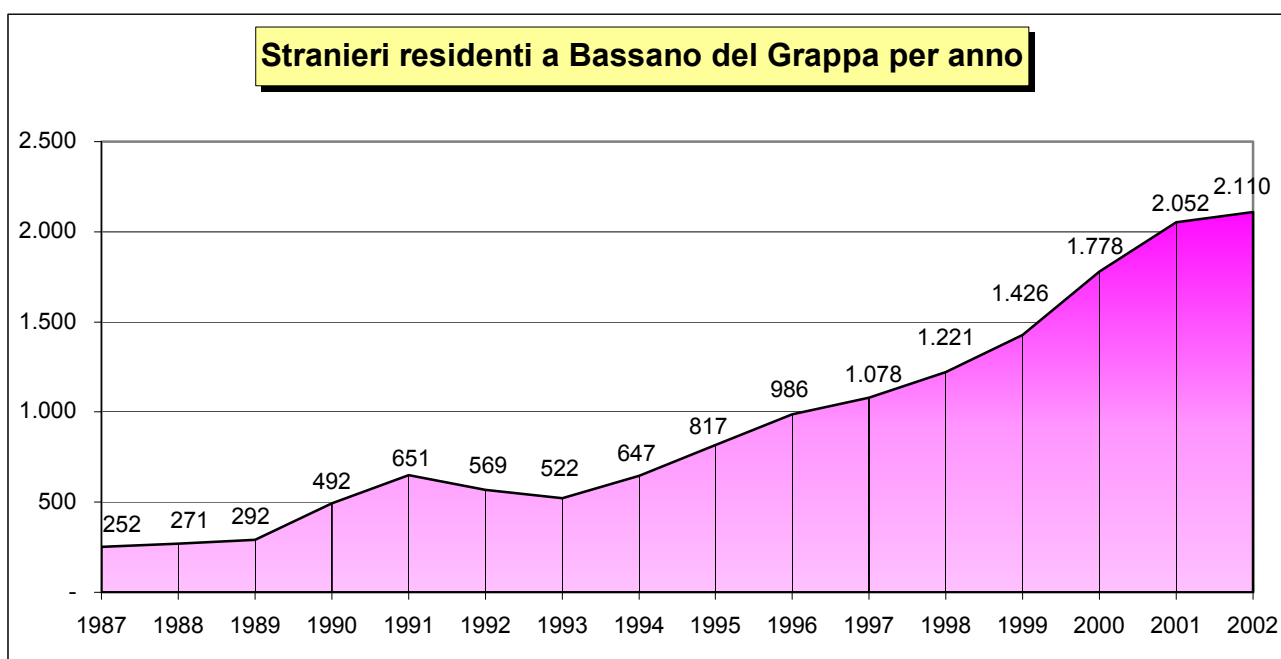

Cittadini stranieri residenti in comune di Bassano del grappa al 31/12/2002.

STATO	M	F	TOTALE
Belgio	1	1	2
Danimarca		1	1
Finlandia	1		1
Francia	3	9	12
Germania	7	9	16
Gran Bretagna	7	15	22
Grecia	2	1	3
Irlanda		2	2
Olanda		2	2
Portogallo	1	2	3
Spagna	1	1	2
Svezia	1	2	3
UNIONE EUROPEA	24	45	69
Albania	116	87	203
Bielorussia		1	1
Bosnia	26	15	41
Bulgaria	3	6	9
Croazia	23	23	46
Lettonia		1	1
Liechtenstein		1	1
Macedonia	64	45	109
Polonia	3	11	14
Repubblica Ceca	1	4	5
Repubblica Moldava	4	5	9
Repubblica Slovacca	1	2	3
Romania	27	30	57
Russia	6	12	18
Slovenia	1		1
Svizzera	4	2	6
Turchia	2		2
Ucraina	1	4	5
Ungheria	1	3	4
Yugoslavia	63	53	116
EUROPA (Extra UE)	346	305	651
Algeria	25	7	32
Benin	4		4
Burkina Faso	20	12	32
Ciad	1		1
Congo	3		3
Costa D'Avorio	14	19	33
Egitto	2	1	3
Eritrea	19	16	35
Etiopia	5	4	9
Ghana	82	56	138
Guinea Bissau	1		1
Kenia		1	1
Marocco	274	229	503
Mauritius	4	3	7
Niger		2	2
Nigeria	14	22	36
Repubblica Centrafricana	1		1
Senegal	95	15	110
Seychelles		4	4
Sierra Leona	1		1
Somalia	1		1
Sud Africa	1		1
Togo	8	3	11
Tunisia	29	17	46
Uganda		1	1
Zaire	1		1
AFRICA	605	412	1.017

STATO	M	F	TOTALE
Argentina	3	7	10
Brasile	5	20	25
Canada		2	2
Cile	1		1
Colombia	3	6	9
Cuba	3	5	8
Ecuador	7	12	19
Messico		1	1
Paraguay		1	1
Perù	19	18	37
Repubblica Dominicana	9	25	34
Uruguay	2		2
USA	11	12	23
Venezuela	1	4	5
AMERICA	64	113	177
Bangladesh	2	1	3
Cina	33	27	60
Filippine	43	40	83
India	4	2	6
Iran	4	4	8
Iraq	1		1
Israele		1	1
Libano		1	1
Pakistan	1		1
Siria	9	4	13
Sri Lanka	9	4	13
Thailandia		4	4
Vietnam		1	1
ASIA	106	89	195
Isole Cook	1		1
OCEANIA	1	-	1
TOTALE	1.146	964	2.110

Cittadini stranieri residenti a Bassano del Grappa per cittadinanza e anno.

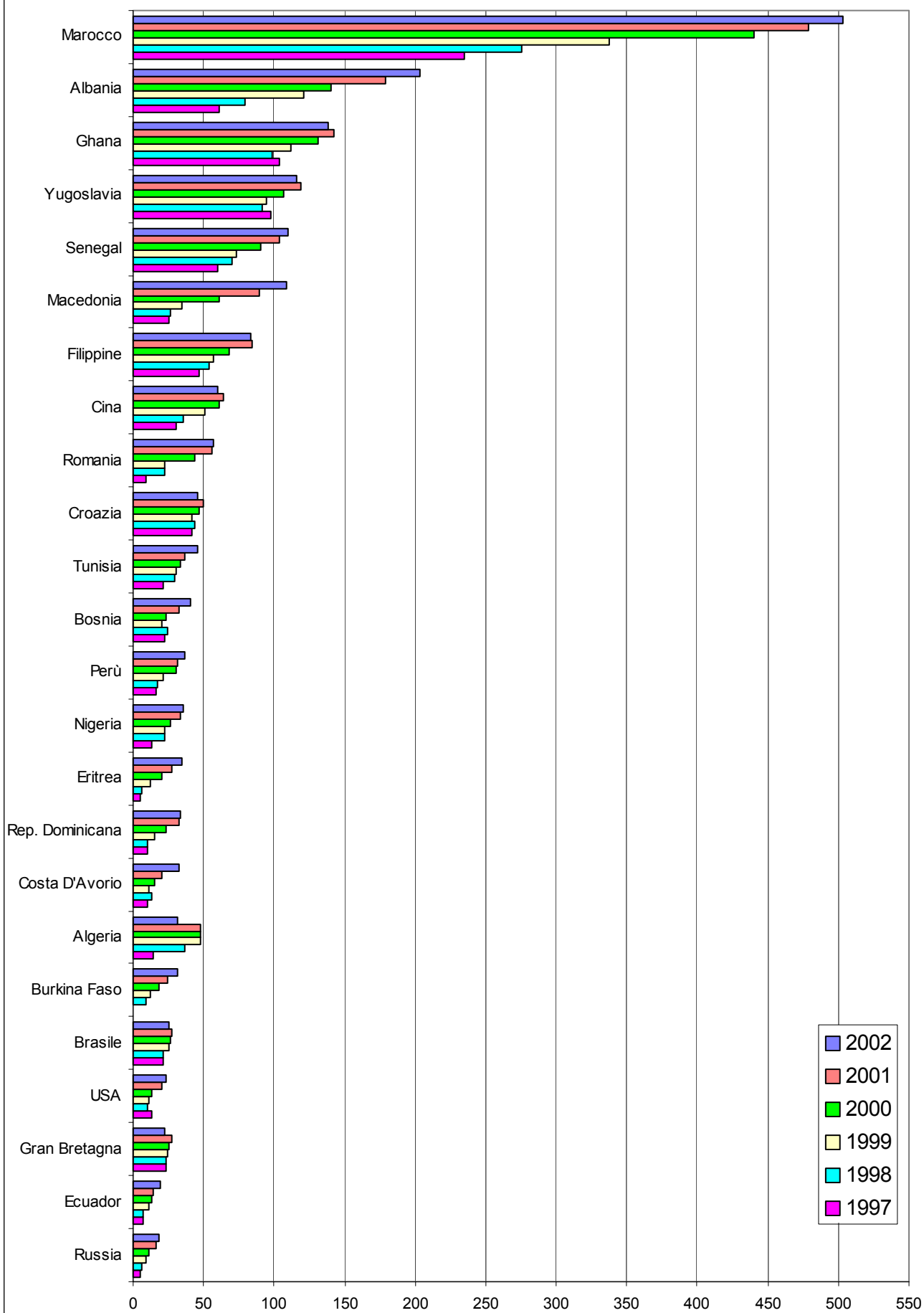

Cittadini stranieri residenti a Bassano del Grappa al 31/12/2002 per sesso ed età.

Età	Maschi	Femmine	Totale
0	28	35	63
1	19	27	46
2	34	28	62
3	19	23	42
4	22	19	41
5	13	14	27
6	12	14	26
7	9	14	23
8	12	13	25
9	11	12	23
10	14	11	25
11	16	14	30
12	13	6	19
13	8	11	19
14	12	8	20
15	13	7	20
16	12	9	21
17	14	9	23
18	9	11	20
19	11	10	21
20	10	11	21
21	13	12	25
22	10	14	24
23	12	17	29
24	16	16	32
25	20	29	49
26	27	33	60
27	25	33	58
28	19	40	59
29	42	23	65
30	29	23	52
31	19	29	48
32	45	31	76
33	39	25	64
34	51	31	82
35	46	21	67
36	46	30	76
37	40	18	58
38	39	10	49
39	41	25	66
40	42	15	57
41	29	15	44
42	18	9	27
43	21	13	34
44	15	9	24
45	20	12	32
46	13	10	23
47	10	7	17
48	15	6	21
49	9	9	18

Età	Maschi	Femmine	Totale
50	10	11	21
51	6	10	16
52	6	3	9
53	5	5	10
54	6	6	12
55	3	1	4
56	3	3	6
57	-	5	5
58	2	2	4
59	3	4	7
60	-	4	4
61	-	5	5
62	1	5	6
63	1	1	2
64	3	-	3
65	4	3	7
66	-	4	4
67	-	3	3
68	2	2	4
69	-	2	2
70	2	1	3
71	2	2	4
72	-	3	3
73	1	1	2
74	-	2	2
75	1	1	2
76	-	1	1
77	-	1	1
78	-	-	-
79	-	-	-
80	1	-	1
81	-	-	-
82	1	-	1
83	-	1	1
84	1	-	1
85	-	-	-
86	-	-	-
87	-	-	-
88	-	-	-
89	-	-	-
90	-	-	-
91	-	-	-
92	-	1	1
Tot	1.146	964	2.110

Cittadini stranieri residenti a Bassano del Grappa al 31/12/2002 per sesso ed età.

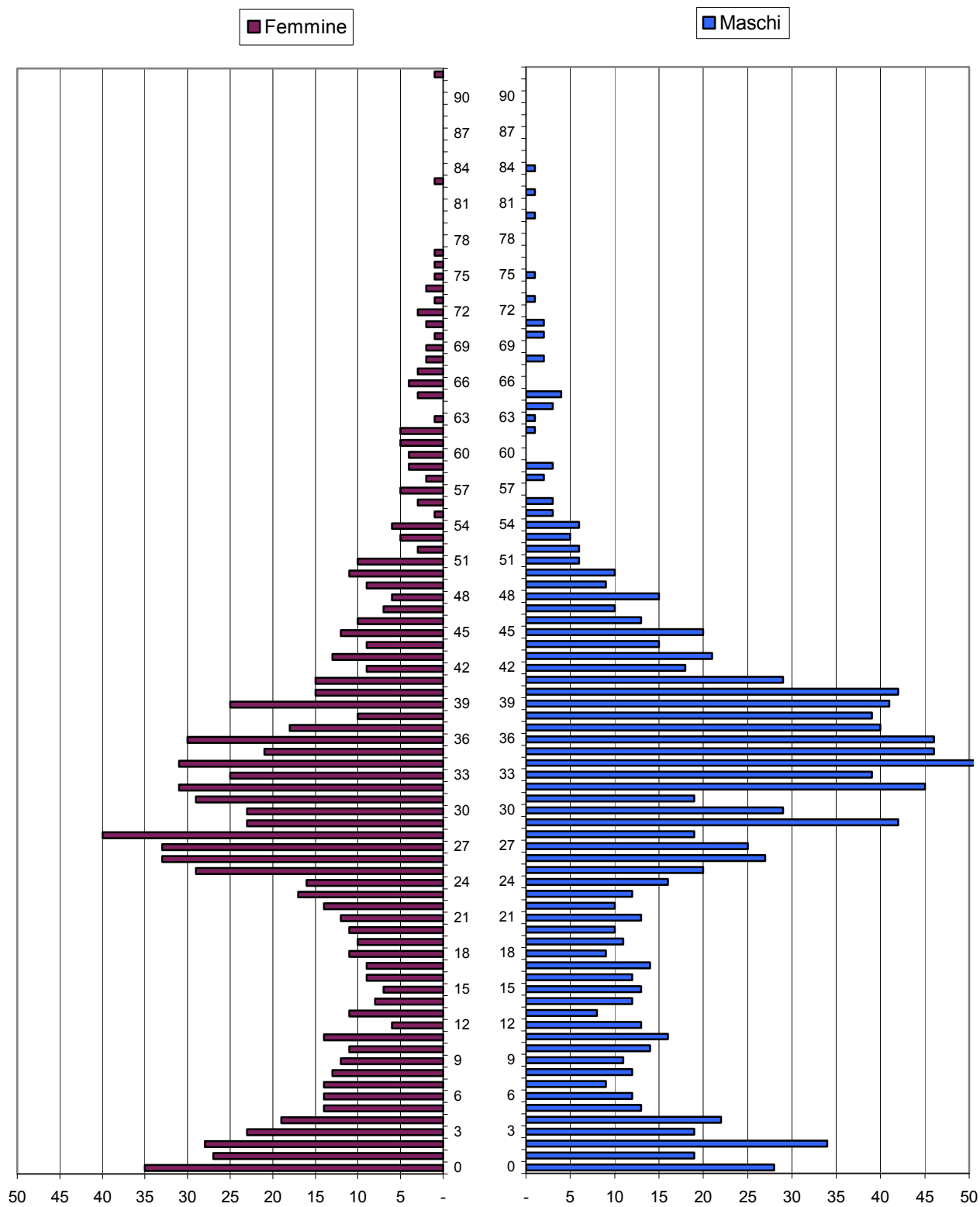

Distribuzione della popolazione residente nel comprensorio di Bassano del Grappa per anno, Comune e sesso.

Popolazione residente COMUNE	1989			1994			1999			2002 (*)		
	M	F	Totale	M	F	Totale	M	F	Totale	M	F	Totale
Bassano del Grappa	18.341	20.429	38.770	19.000	20.722	39.722	19.074	20.899	39.973	19.502	21.307	40.809
Campolongo sul Brenta	385	412	797	403	416	819	414	425	839	416	429	845
Cartigliano	1.606	1.704	3.310	1.644	1.749	3.393	1.698	1.804	3.502	1.721	1.833	3.554
Cassola	5.318	5.654	10.972	5.592	5.808	11.400	5.962	6.174	12.136	6.253	6.444	12.697
Cismon del Grappa	536	614	1.150	515	559	1.074	509	557	1.066	503	540	1.043
Conco	1.101	1.097	2.198	1.119	1.133	2.252	1.147	1.133	2.280	1.161	1.118	2.279
Enego	1.078	1.184	2.262	1.035	1.132	2.167	999	1.049	2.048	1.011	1.007	2.018
Marostica	6.091	6.491	12.582	6.186	6.425	12.611	6.288	6.452	12.740	6.376	6.591	12.967
Mason Vicentino	1.413	1.522	2.935	1.433	1.536	2.969	1.467	1.616	3.083	1.531	1.646	3.177
Molvena	1.094	1.150	2.244	1.124	1.156	2.280	1.204	1.201	2.405	1.217	1.233	2.450
Mussolente	2.942	2.967	5.909	3.106	3.073	6.179	3.307	3.278	6.585	3.446	3.385	6.831
Nove	2.351	2.361	4.712	2.344	2.390	4.734	2.388	2.457	4.845	2.425	2.492	4.917
Pianezze	863	909	1.772	887	892	1.779	902	905	1.807	922	932	1.854
Pove del Grappa	1.145	1.237	2.382	1.271	1.350	2.621	1.357	1.435	2.792	1.392	1.508	2.900
Pozzoleone	1.137	1.141	2.278	1.175	1.198	2.373	1.249	1.249	2.498	1.320	1.291	2.611
Romano d'Ezzelino	5.870	5.894	11.764	6.462	6.485	12.947	6.907	6.825	13.732	7.087	7.035	14.122
Rosà	5.682	6.227	11.909	5.852	6.278	12.130	6.036	6.381	12.417	6.207	6.514	12.721
Rossano Veneto	3.150	3.283	6.433	3.207	3.302	6.509	3.238	3.303	6.541	3.322	3.356	6.678
Salcedo	500	491	991	509	485	994	525	509	1.034	522	505	1.027
San Nazario	786	820	1.606	852	872	1.724	944	872	1.816	957	863	1.820
Schiavon	1.088	1.158	2.246	1.092	1.164	2.256	1.140	1.200	2.340	1.167	1.181	2.348
Solagna	749	765	1.514	800	791	1.591	861	851	1.712	884	879	1.763
Tezze sul Brenta	4.514	4.734	9.248	4.920	5.012	9.932	5.115	5.228	10.343	5.296	5.310	10.606
Valstagna	873	940	1.813	897	953	1.850	937	945	1.882	970	1.004	1.974
Totale circondario	68.613	73.184	141.797	71.425	74.881	146.306	73.668	76.748	150.416	75.608	78.403	154.011

**Distribuzione degli stranieri residenti nel Comprensorio bassanese per Comune di residenza, anno e sesso.
Percentuale degli stranieri sul totale della popolazione residente. Minorenni per Comune ed anno.**

Stranieri	1989					1994					1999			
	COMUNE	M	F	Tot.	%	pop. residente	M	F	Tot.	%	pop. residente	M	F	Tot.
Bassano del Gr.	154	138	292	0,8	38.770	420	227	647	1,63	39.722	842	584	1426	3,6
Campolongo sul Br.	22	3	25	3,1	797	27	4	31	3,79	819	26	13	39	4,6
Cartigliano	4	2	6	0,2	3.310	20	14	34	1,00	3.393	36	31	67	1,9
Cassola	16	16	32	0,3	10.972	40	32	72	0,63	11.400	197	120	317	2,6
Cismon del Grappa	1	1	2	0,2	1.150	13	4	17	1,58	1.074	24	21	45	4,2
Conco	11	0	11	0,5	2.198	18	15	33	1,47	2.252	41	30	71	3,1
Enego	0	1	1	0,0	2.262	7	5	12	0,55	2.167	19	12	31	1,5
Marostica	29	11	40	0,3	12.582	46	36	82	0,65	12.611	104	85	189	1,5
Mason Vic.no	3	3	6	0,2	2.935	12	7	19	0,64	2.969	13	14	27	0,9
Molvena	3	4	7	0,3	2.244	13	14	27	1,18	2.280	29	21	50	2,1
Mussolente	15	12	27	0,5	5.909	101	27	128	2,07	6.179	187	87	274	4,2
Nove	4	1	5	0,1	4.712	23	11	34	0,72	4.734	54	44	98	2,0
Pianezze S.L.	5	0	5	0,3	1.772	6	1	7	0,39	1.779	10	3	13	0,7
Pove del Grappa	2	2	4	0,2	2.382	15	8	23	0,88	2.621	25	18	43	1,5
Pozzoleone	0	1	1	0,0	2.278	11	6	17	0,72	2.373	42	38	80	3,2
Romano d'Ezzelino	16	25	41	0,3	11.764	87	68	155	1,20	12.947	188	134	322	2,3
Rosà	12	11	23	0,2	11.909	90	32	122	1,01	12.130	258	129	387	3,1
Rossano Veneto	8	5	13	0,2	6.433	64	23	87	1,34	6.509	119	64	183	2,8
Salcedo	5	0	5	0,5	991	10	0	10	1,01	994	13	7	20	1,9
San Nazario	0	0	0	-	1.606	44	31	75	4,35	1.724	129	42	171	9,4
Schiavon	1	1	2	0,1	2.246	6	4	10	0,44	2.256	4	7	11	0,5
Solagna	2	4	6	0,4	1.514	46	30	76	4,78	1.591	61	46	107	6,3
Tezze sul Brenta	15	16	31	0,3	9.248	114	46	160	1,61	9.932	166	101	267	2,6
Valstagna	3	2	5	0,3	1.813	6	8	14	0,76	1.850	35	36	71	3,8
Totale	331	259	590	0,4	141.797	1239	653	1.892	1,29	146.306	2.622	1.687	4.309	2,9

Distribuzione della popolazione residente per Comune ed anno

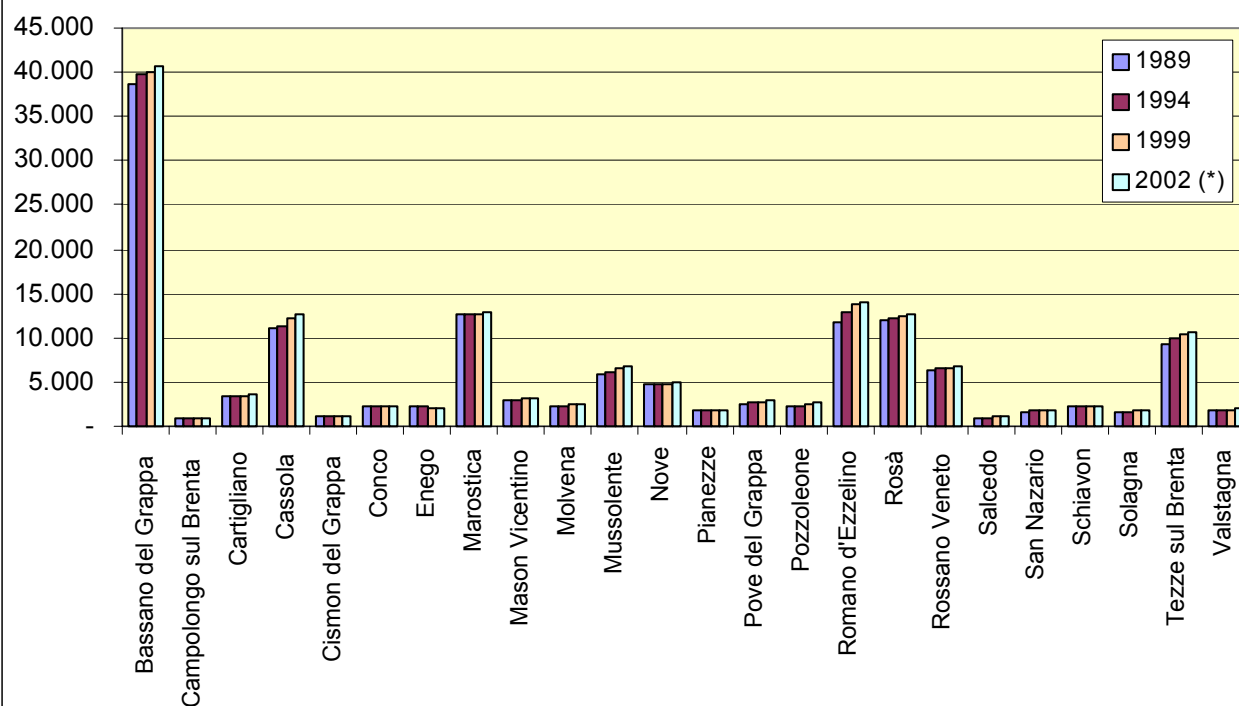

Stranieri per comune di residenza e anno

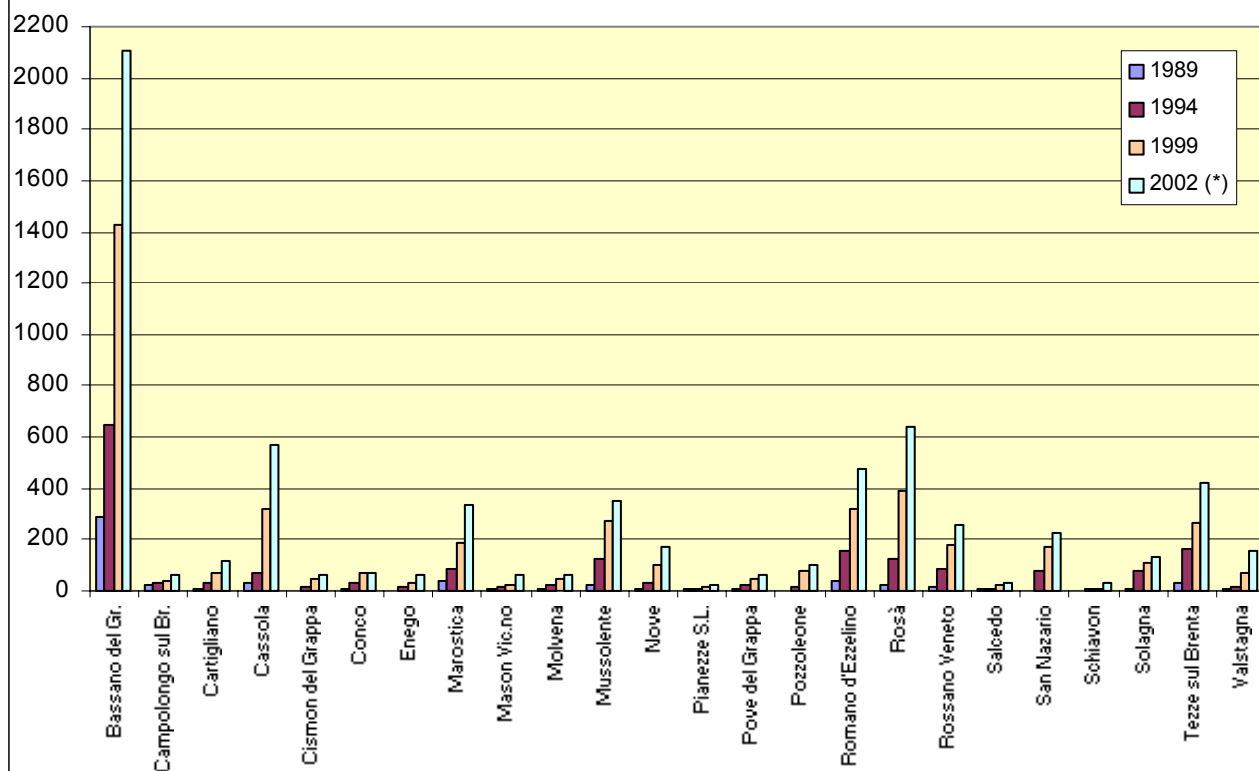

Incremento dei cittadini stranieri, incremento dei cittadini italiani e incremento totale dei residenti dal 1989 al 2002, per Comune di residenza - Tasso di variazione percentuale dei residenti dal 1989 al 2002 - Incidenza percentuale dell'incremento degli stranieri sull'incremento complessivo della popolazione residente dal 1989 al 2002.

COMUNE	Incremento cittadini stranieri	Incremento cittadini italiani	Incremento totale dei residenti	Tasso di variazione percentuale del totale residenti	Incremento stranieri su incremento totale
Bassano del Grappa	1.818	221	2.039	5,3%	89,2%
Campolongo sul Brenta	40	8	48	6,0%	83,3%
Cartigliano	108	136	244	7,4%	44,3%
Cassola	538	1.187	1.725	15,7%	31,2%
Cison del Grappa	61	-168	-107	-9,3%	n.c.
Conco	61	20	81	3,7%	75,3%
Enego	64	-308	-244	-10,8%	n.c.
Marostica	295	90	385	3,1%	76,6%
Mason Vicentino	53	189	242	8,2%	21,9%
Molvena	59	147	206	9,2%	28,6%
Mussolente	326	596	922	15,6%	35,4%
Nove	169	36	205	4,4%	82,4%
Pianezze	21	61	82	4,6%	25,6%
Pove del Grappa	56	462	518	21,7%	10,8%
Pozzoleone	99	234	333	14,6%	29,7%
Romano d'Ezzelino	436	1.922	2.358	20,0%	18,5%
Rosà	615	197	812	6,8%	75,7%
Rossano Veneto	244	1	245	3,8%	99,6%
Salcedo	24	12	36	3,6%	66,7%
San Nazario	230	-16	214	13,3%	107,5%
Schiavon	31	71	102	4,5%	30,4%
Solagna	128	121	249	16,4%	51,4%
Tezze sul Brenta	392	966	1.358	14,7%	28,9%
Valstagna	149	12	161	8,9%	92,5%
Totale comprensorio	6.017	6.197	12.214	8,6%	49,3%

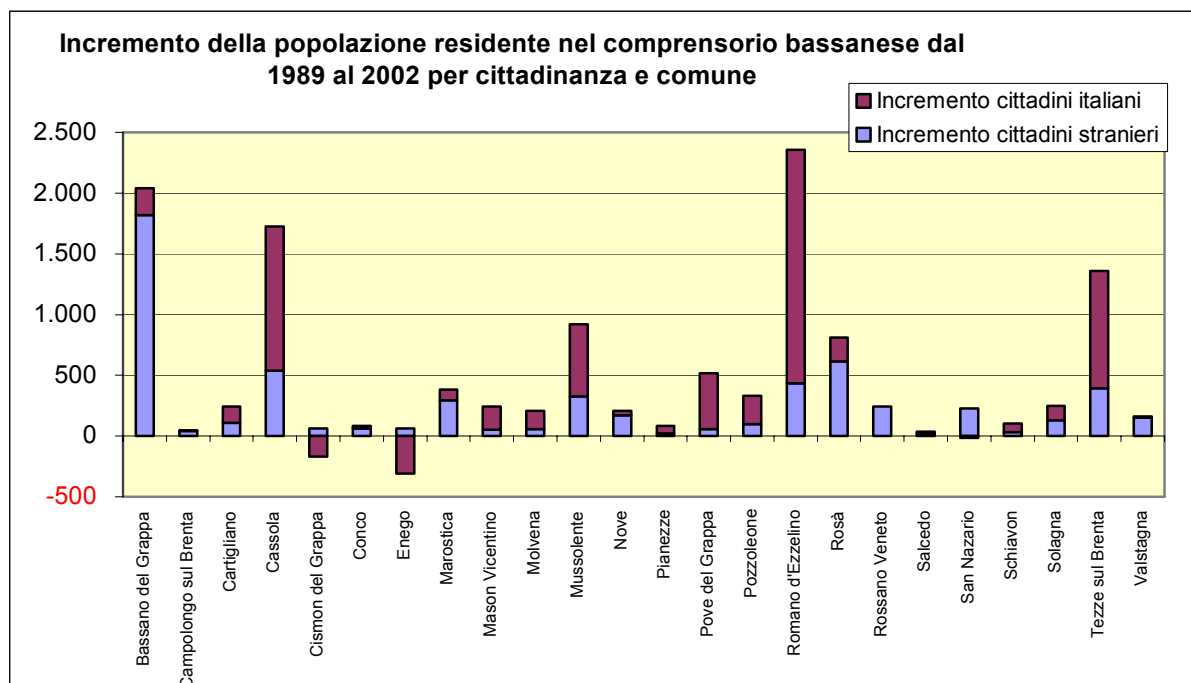

Distribuzione degli stranieri residenti nel comprensorio bassanese per Comune, cittadinanza e sesso.

Anno 2002	Unione Europea			Resto d'Europa			Africa			America			Asia			Oceania			Totale
COMUNE	M	F	Totale	M	F	Totale	M	F	Totale	M	F	Totale	M	F	Totale	M	F	Totale	
Bassano del Grappa	24	45	69	346	305	651	605	412	1.017	64	113	177	106	89	195	1	0	1	2.110
Campolongo sul Br.	0	1	1	10	12	22	19	15	34	0	1	1	3	4	7	0	0	0	65
Cartigliano	0	3	3	32	32	64	21	14	35	1	10	11	0	0	0	1	0	1	114
Cassola	7	11	18	154	120	274	126	84	210	9	15	24	25	17	42	0	2	2	570
Cismon del Grappa	1	0	1	18	19	37	13	9	22	1	2	3	0	0	0	0	0	0	63
Conco	0	3	3	13	9	22	28	14	42	0	2	2	1	2	3	0	0	0	72
Enego	1	0	1	27	21	48	10	5	15	0	1	1	0	0	0	0	0	0	65
Marostica	7	10	17	68	71	139	66	67	133	8	17	25	10	10	20	1	0	1	335
Mason Vicentino	0	1	1	16	18	34	7	2	9	4	2	6	6	3	9	0	0	0	59
Molvena	2	0	2	20	14	34	3	2	5	0	2	2	11	12	23	0	0	0	66
Mussolente	3	7	10	65	54	119	107	50	157	0	2	2	34	31	65	0	0	0	353
Nove	2	0	2	52	46	98	35	28	63	1	6	7	3	1	4	0	0	0	174
Pianezze	0	0	0	8	8	16	6	4	10	0	0	0	0	0	0	0	0	0	26
Pove del Grappa	2	1	3	10	19	29	5	3	8	0	3	3	10	7	17	0	0	0	60
Pozzoleone	1	0	1	27	24	51	23	17	40	0	0	0	4	4	8	0	0	0	100
Romano d'Ezzelino	4	16	20	123	91	214	119	52	171	19	24	43	16	13	29	0	0	0	477
Rosà	4	3	7	185	117	302	177	92	269	5	15	20	24	16	40	0	0	0	638
Rossano Veneto	3	3	6	57	50	107	64	38	102	1	6	7	19	16	35	0	0	0	257
Salcedo	1	2	3	3	5	8	9	2	11	2	0	2	3	2	5	0	0	0	29
San Nazario	5	2	7	15	13	28	142	49	191	2	1	3	1	0	1	0	0	0	230
Schiavon	1	1	2	12	5	17	7	5	12	0	0	0	0	2	2	0	0	0	33
Solagna	1	2	3	44	29	73	30	23	53	0	1	1	3	0	3	0	1	1	134
Tezze sul Brenta	11	6	17	132	64	196	102	52	154	5	10	15	23	17	40	1	0	1	423
Valstagna	0	3	3	22	22	44	58	33	91	3	6	9	1	6	7	0	0	0	154
Totale	80	120	200	1.459	1.168	2.627	1.782	1.072	2.854	125	239	364	303	252	555	4	3	7	6.607
% su totale stranieri	2,1	4,2	3,0	38,9	40,9	39,8	47,5	37,5	43,2	3,3	8,4	5,5	8,1	8,8	8,4	0,1	0,1	0,1	100,0
%	40,0	60,0	100,0	55,5	44,5	100,0	62,4	37,6	100,0	34,3	65,7	100,0	54,6	45,4	100,0	57,1	42,9	100,0	

Stranieri residenti nel comprensorio bassanese nel 2002 per cittadinanza e sesso

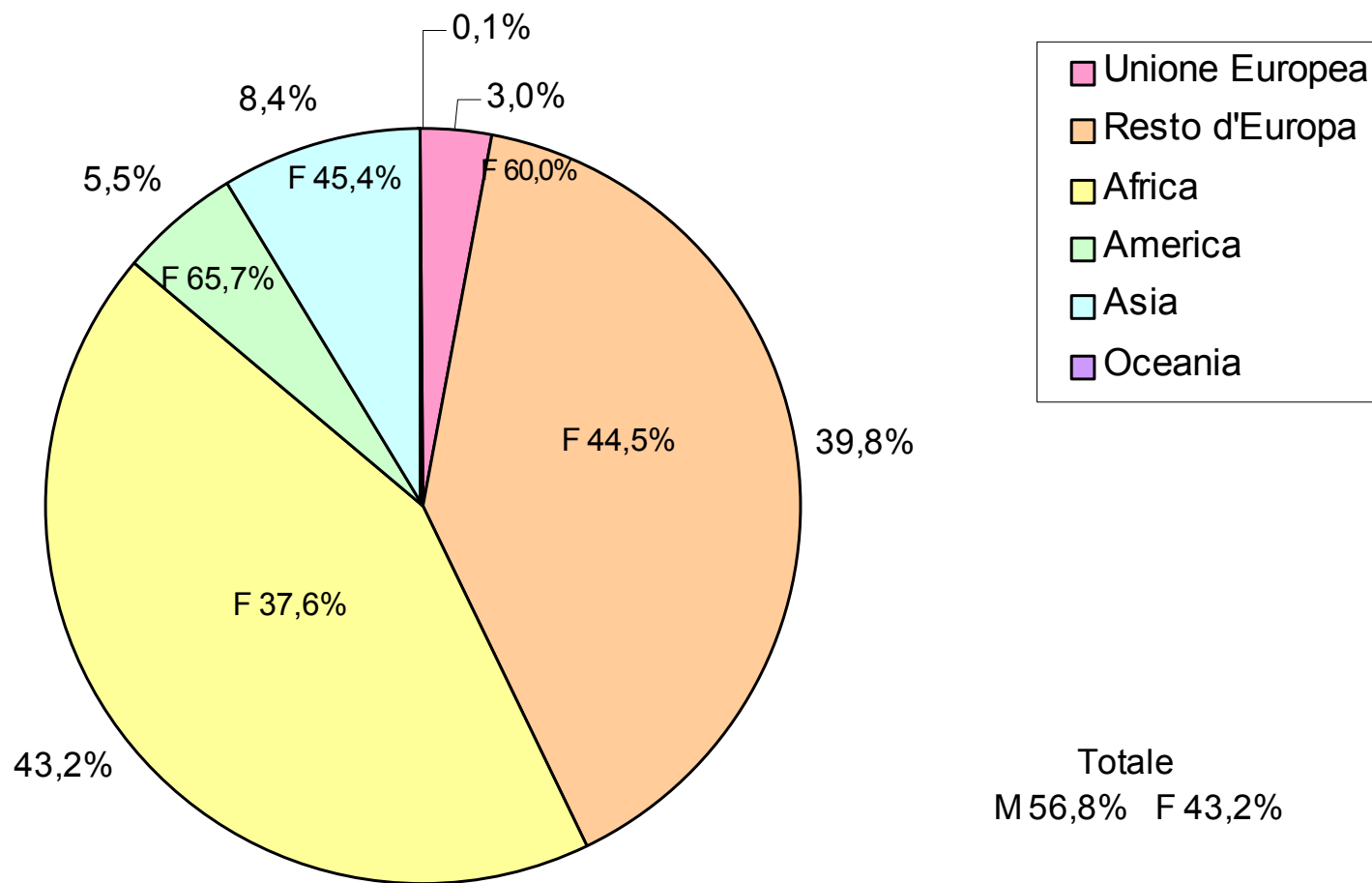

TERRITORIO

Popolazione e famiglie residenti a Bassano del Grappa al 31/12/2002 per sesso e quartiere.

QUARTIERE	MASCHI	FEMMINE	TOTALE	%	FAMIGLIE	Con minori (età<18)	Con anziani (età>= 65)
1 CENTRO STORICO	2.150	2.566	4.716	11,56	2.202	405	880
2 MARGNAN	564	611	1.175	2,88	442	110	173
3 SAN VITO	2.607	2.860	5.467	13,40	2.325	531	858
4 SAN MARCO	1.156	1.323	2.479	6,07	1.100	238	482
5 CA' BARONCELLO	1.245	1.327	2.572	6,30	1.023	266	296
6 FIRENZE	1.205	1.336	2.541	6,23	1.024	274	303
7 NUOVO OSPEDALE	480	468	948	2,32	321	108	106
8 S. LAZZARO	473	483	956	2,34	361	104	90
9 S. FORTUNATO	783	807	1.590	3,90	575	189	147
10 BORGO ZUCCO	569	598	1.167	2,86	484	126	151
11 MARCHESANE	873	839	1.712	4,20	600	208	195
12 RONDO' BRENTA	863	864	1.727	4,23	690	223	148
13 ANGARANO	1.580	1.881	3.461	8,48	1.288	327	484
14 XXV APRILE	1.489	1.558	3.047	7,47	1.155	355	359
15 S. EUSEBIO	584	667	1.251	3,07	414	152	126
16 S. MICHELE	299	331	630	1,54	229	76	72
17 VALROVINA	415	417	832	2,04	307	97	87
18 RUBBIO	39	50	89	0,22	43	7	17
19 CAMPESE	577	581	1.158	2,84	440	123	149
20 MERLO - SANTA CROCE	1.348	1.579	2.927	7,17	989	312	317
21 PRE'	170	139	309	0,76	111	37	32
99 Senza fissa dimora	33	22	55	0,13	21	4	2
TOTALE	19.502	21.307	40.809	100,00	16.144	4.272	5.474

Popolazione e famiglie bassanesi residenti in Comunità Montana al 31/12/2002 per sesso.

COMUNITA' MONTANA	MASCHI	FEMMINE	TOTALE	%	FAMIGLIE
Legge NAZIONALE	970	1.031	2.001	4,9%	737
Legge REGIONALE	3.890	4.297	8.187	20,1%	2.928

SUPERFICIE	Kmq
COMPLESSIVA	46,82
COMUNITA' MONTANA (LR)	25,32

Distribuzione dei cittadini STRANIERI residenti a Bassano del Grappa al 31/12/2002 per Quartiere

QUARTIERE	MASCHI	FEMMINE	TOTALE STRANIERI	%	TOTALE RESIDENTI	% su totale residenti nei quartieri	FAMIGLIE STRANIERE
1 CENTRO STORICO	277	199	476	22,56	4.716	10,09	161
2 MARGNAN	18	15	33	1,56	1.175	2,81	15
3 SAN VITO	121	109	230	10,90	5.467	4,21	88
4 SAN MARCO	87	66	153	7,25	2.479	6,17	58
5 CA' BARONCELLO	70	80	150	7,11	2.572	5,83	45
6 FIRENZE	88	87	175	8,29	2.541	6,89	54
7 NUOVO OSPEDALE	3	1	4	0,19	948	0,42	2
8 S. LAZZARO	12	8	20	0,95	956	2,09	12
9 S. FORTUNATO	9	11	20	0,95	1.590	1,26	7
10 BORGO ZUCCO	27	24	51	2,42	1.167	4,37	21
11 MARCHESANE	29	28	57	2,70	1.712	3,33	22
12 RONDO' BRENTA	136	111	247	11,71	1.727	14,30	88
13 ANGARANO	91	85	176	8,34	3.461	5,09	54
14 XXV APRILE	52	44	96	4,55	3.047	3,15	28
15 S. EUSEBIO	32	27	59	2,80	1.251	4,72	18
16 S. MICHELE	5	9	14	0,66	630	2,22	2
17 VALROVINA	6	5	11	0,52	832	1,32	5
18 RUBBIO	5	2	7	0,33	89	7,87	6
19 CAMPESE	30	13	43	2,04	1.158	3,71	16
20 MERLO - SANTA CROCE	37	38	75	3,55	2.927	2,56	20
21 PRE'	11	2	13	0,62	309	4,21	8
TOTALE	1.146	964	2.110	100,00	40.809	5,17	730

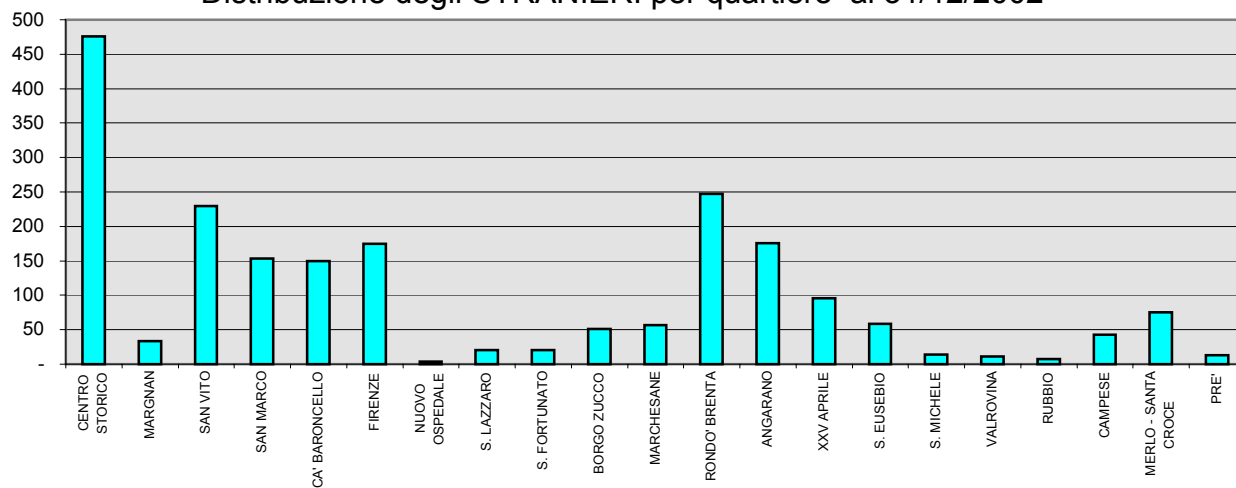
Distribuzione degli STRANIERI per quartiere al 31/12/2002

Distribuzione dei residenti per QUARTIERE - Anno 2002

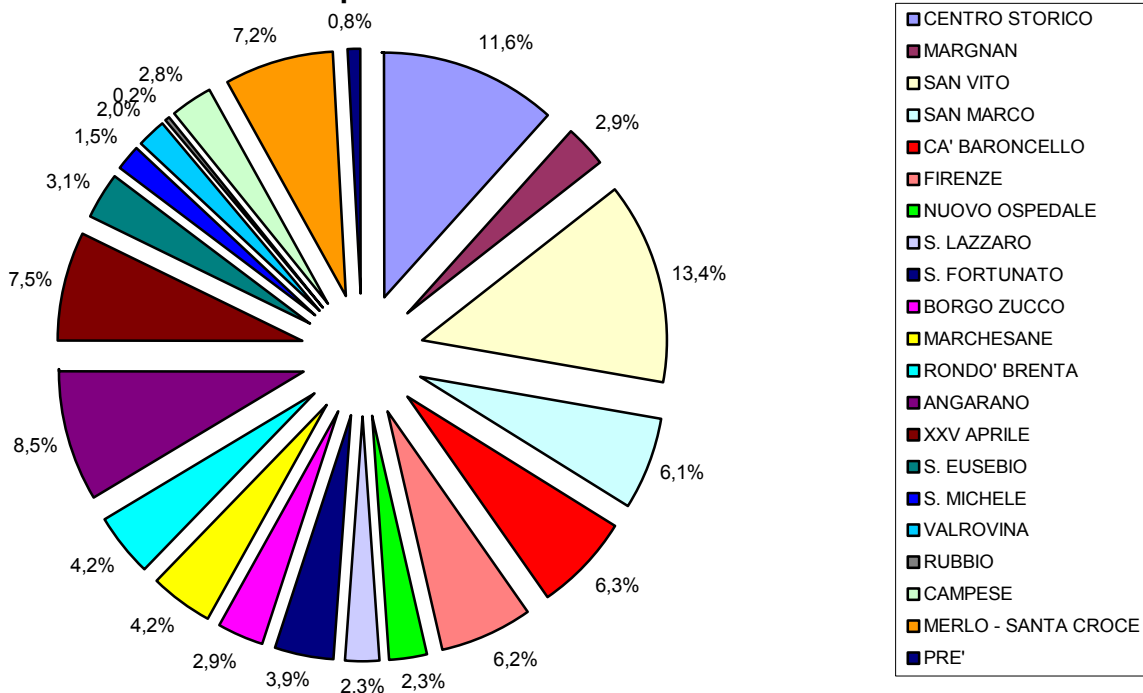

Popolazione residente al 31/12/2002 per sesso e zona commerciale.

ZONE COMMERCIALI	MASCHI	FEMMINE	TOTALE	%
1 CENTRO STORICO	955	1.078	2.033	4,98
2 MARGNAN	564	611	1.175	2,88
3 SAN VITO	2.274	2.423	4.697	11,51
4 VIALE VENEZIA	2.604	2.919	5.523	13,53
5 QUARTIERE FIRENZE	2.735	3.221	5.956	14,59
6 S. FORTUNATO	1.549	1.780	3.329	8,16
7 BASSANO SUD	2.106	2.103	4.209	10,31
8 MARCHESANE	1.736	1.703	3.439	8,43
9 DESTRA BRENTA	920	967	1.887	4,62
10 XXV APRILE	2.696	3.101	5.797	14,21
11 S. MICHELE	299	331	630	1,54
12 VALROVINA	415	417	832	2,04
13 RUBBIO	39	50	89	0,22
14 CAMPESE	577	581	1.158	2,84
99 Senza fissa dimora	33	22	55	0,13
TOTALE	19.502	21.307	40.809	100,00

Comune di Bassano del Grappa
Servizio S.I.T.

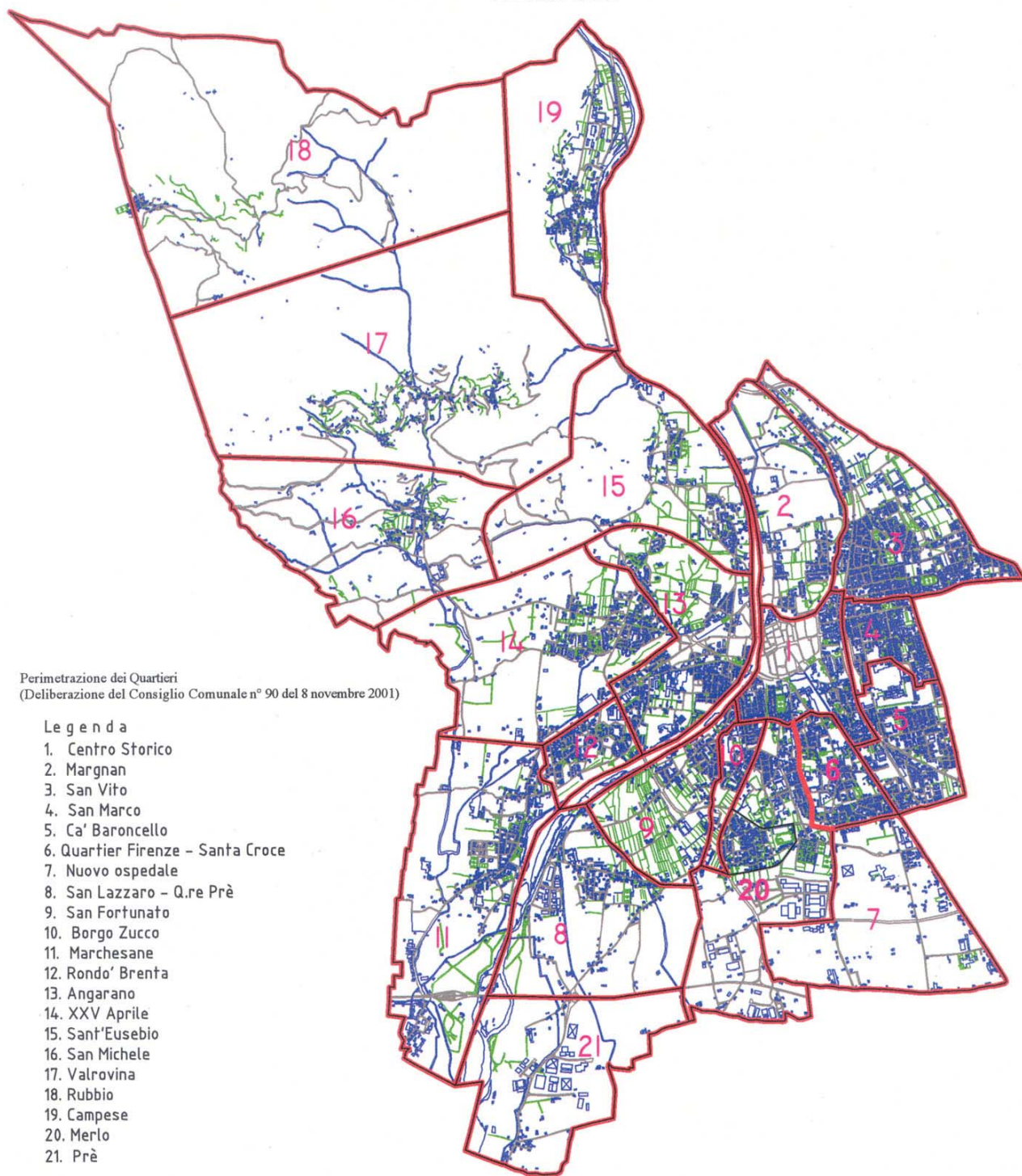

Comune di Bassano del Grappa

Servizio S.I.T.

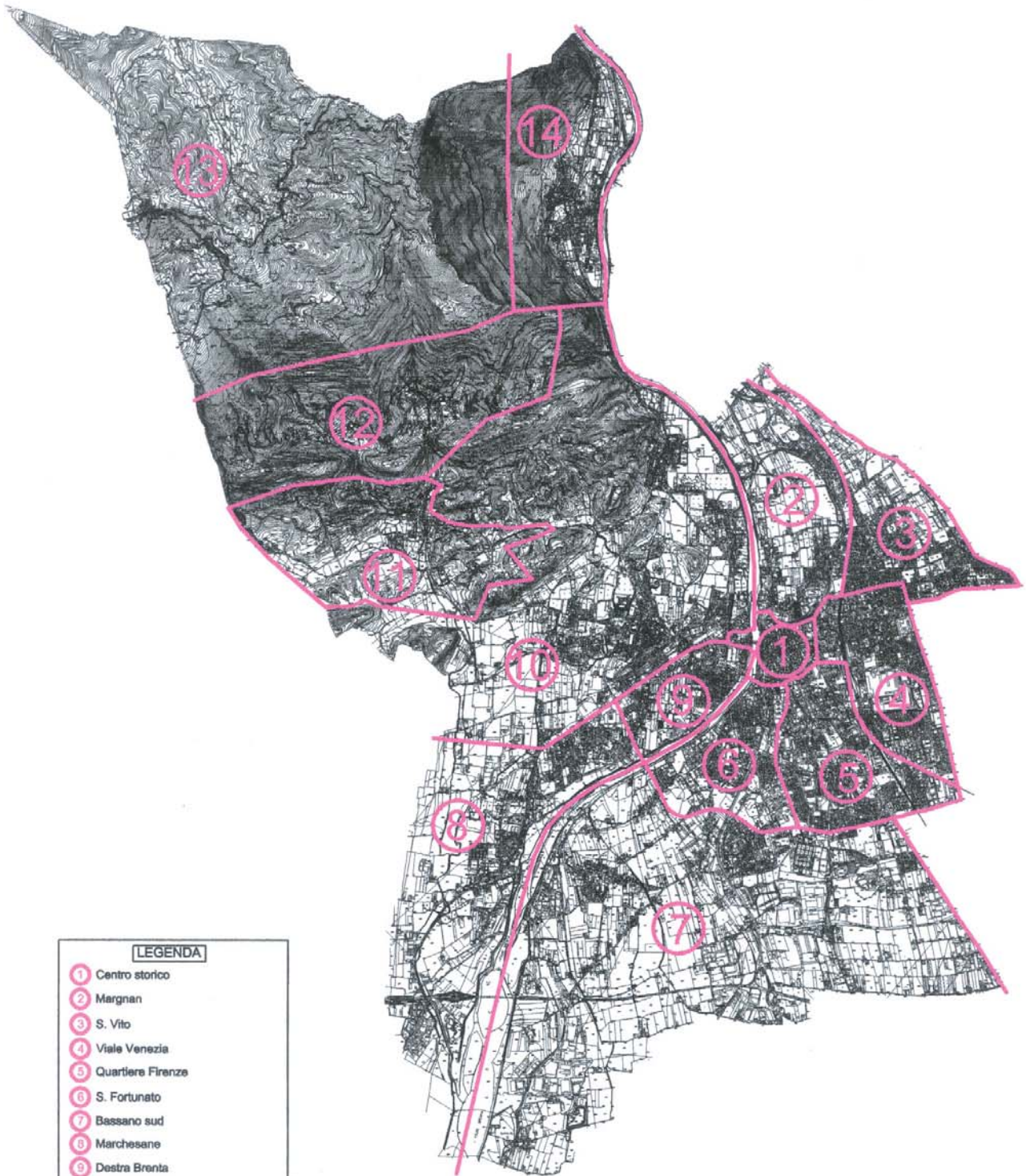

LEGENDA	
1	Centro storico
2	Margnan
3	S. Vito
4	Viale Venezia
5	Quartiere Firenze
6	S. Fortunato
7	Bassano sud
8	Marchesane
9	Destra Brenta
10	XXV Aprile
11	S. Michele
12	Valrovina
13	Rubbio
14	Campose

A.I.R.E.

Anagrafe degli italiani residenti all'estero.

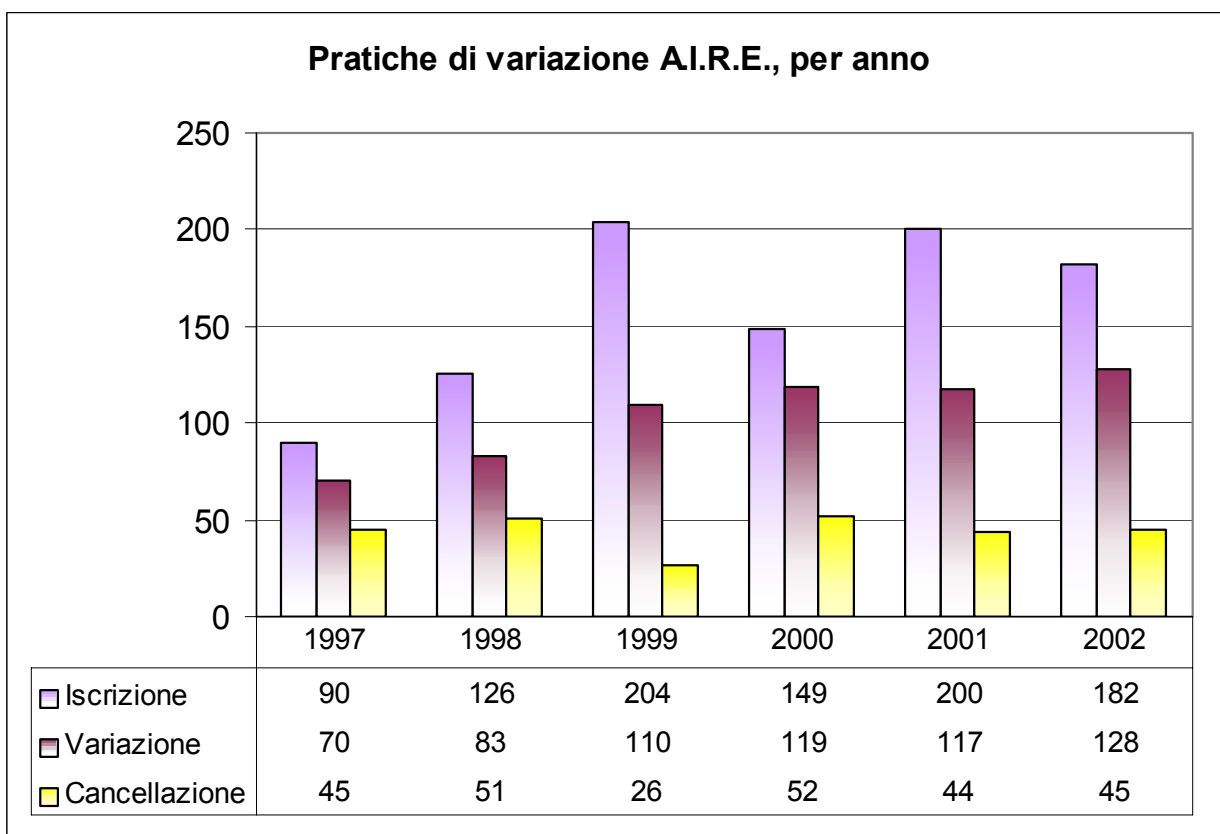
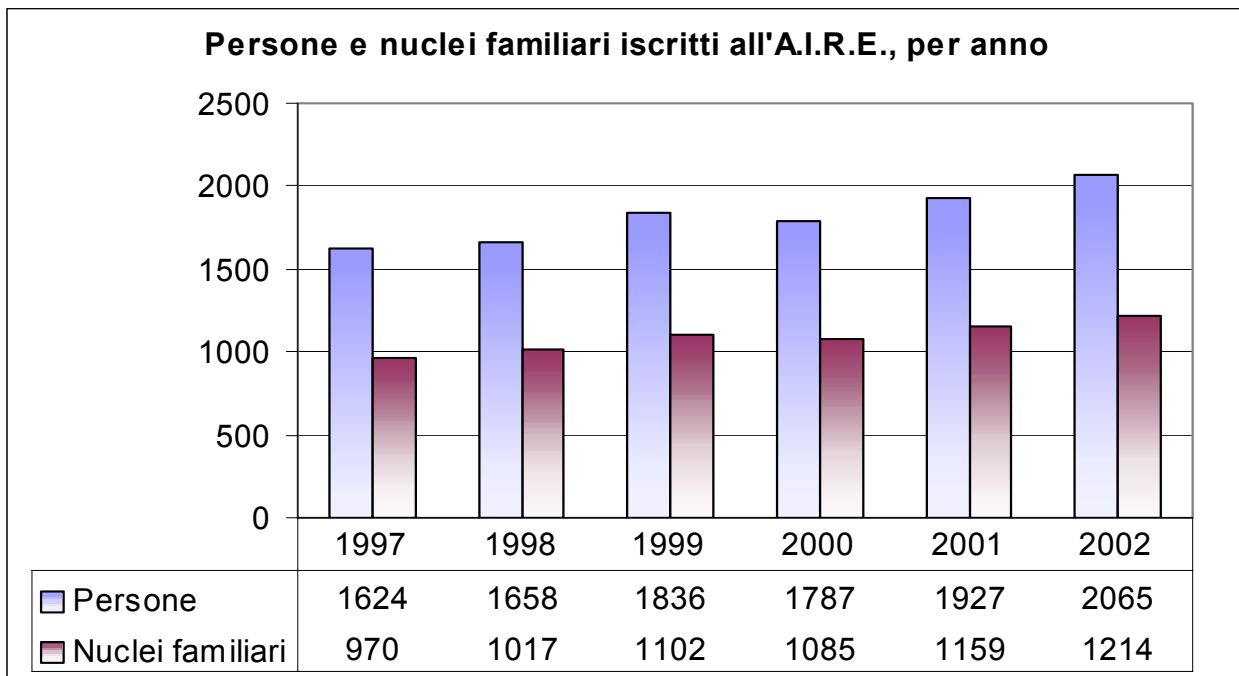

CERTIFICATI ANAGRAFICI

Certificazioni e pratiche anagrafiche per anno. Incremento percentuale dal 1997 al 2002.

	1996	1997	1998	1999	2000	2001	2002	Incremento dal 1997 al 2002
Certificati rilasciati allo sportello	32.164	27.730	20.157	13.796	13.027	8.572	8.158	-70,6%
Certificati rilasciati ad enti pubblici e privati via postale, fax, telematica					4.302	7.361	8.257	
Autentiche firme e copie	18.450	24.550	23.024	19.172	5.139	4.932	2.223	-90,9%
Pratiche immigrazione	964	883	1.015	1.016	1.023	1.095	1.479	67,5%
Pratiche emigrazione	656	781	740	809	795	794	1.462	87,2%
Cambio indirizzi	838	1.045	1.063	1.301	2.543	2.099	1.099	5,2%
Libretti di lavoro rilasciati	513	510	418	420	413	458	436	-14,5%
Pratiche acquisto-riacquisto e perdita cittadinanza	8	9	8	23	18	7	16	77,8%
Carte d'identità rilasciate	5.505	5.283	5.598	6.085	6.238	6.238	6.388	20,9%
Certificati d'identità emessi	375	296	558	458	433	460	614	107,4%
Trattamenti sanitari obbligatori	14	12	16	12	22	18	9	-25,0%
Servizio autenticazione firme e consegna documenti a domicilio	390	397	360	312	286	214	248	-37,5%

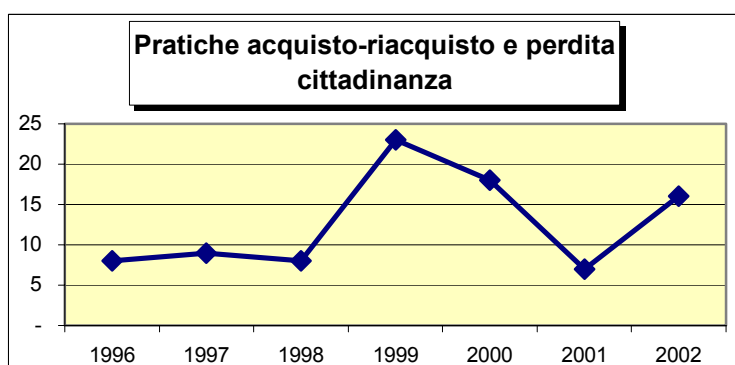
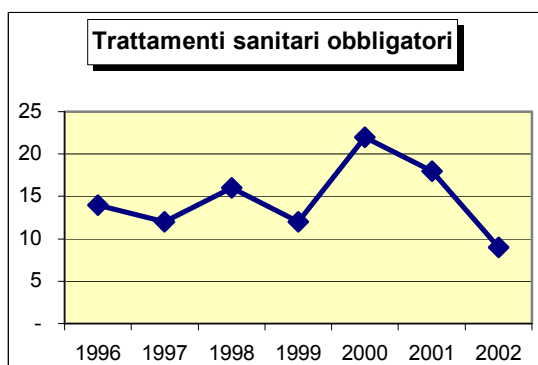
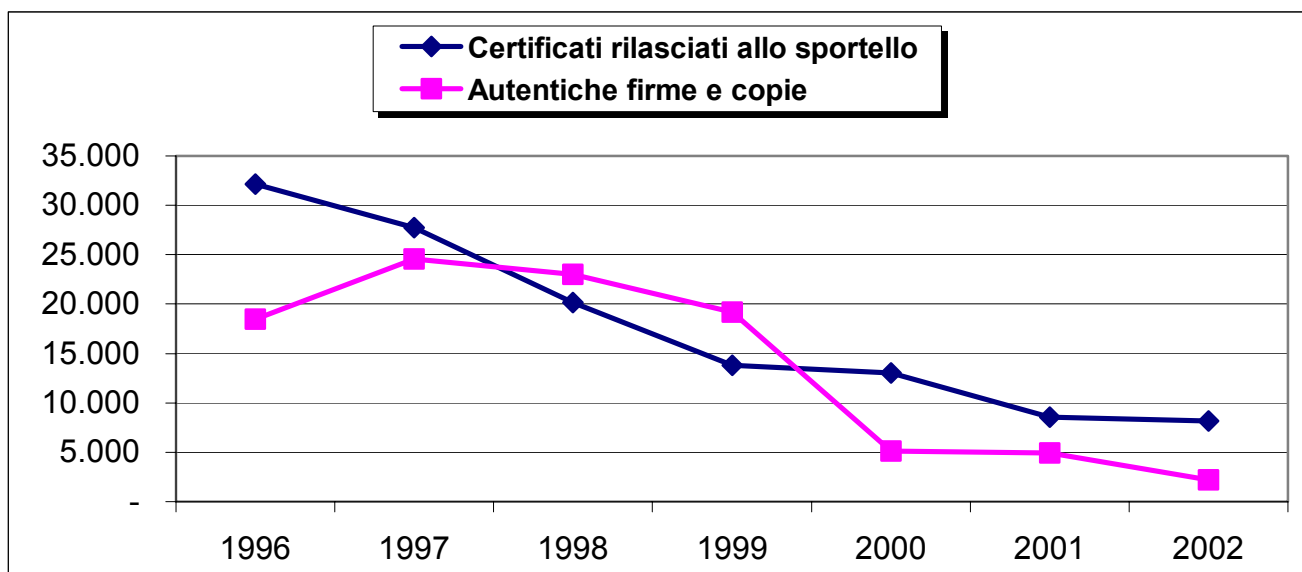

STATO CIVILE

Lo Stato Civile, eccezion fatta per gli atti di nascita, registra gli eventi nel luogo in cui essi accadono e fornisce pertanto la panoramica del sorgere, del variare e dell'estinguersi dello stato delle persone, anche indipendentemente dalla residenza dei soggetti interessati.

I dati che si riportano sono desunti dai registri degli atti di nascita, morte, cittadinanza e matrimonio, nonché dalle annotazioni che in essi vengono costantemente effettuate, e sono di grande utilità per comprendere i comportamenti della popolazione in relazione ai principali eventi che la interessano.

Le nascite e i decessi che avvengono nel territorio del Comune di Bassano del Grappa sono numerosi in quanto l'attività ospedaliera che riguarda i Comuni appartenenti all'Azienda USL n. 3 è concentrata nel locale Ospedale Civile.

A fronte del conseguente incremento dei decessi verificatisi nel nostro Comune ha fatto seguito un aumento delle iscrizioni nei relativi registri.

In un primo momento anche le registrazioni di nascita hanno seguito la stessa tendenza e, precisamente, fino all'entrata in vigore della legge 127/97, la "Bassanini-bis". La norma, infatti, dando la facoltà ai genitori di dichiarare gli eventi presso la direzione sanitaria ovvero presso il comune di residenza, ha prodotto un progressivo calo delle denunce di nascita rese presso l'Ufficio Stato Civile di Bassano del Grappa compensato da un naturale incremento delle denunce nei comuni di residenza. Appare evidente che questo fenomeno non implica un calo della natalità, ma piuttosto una scelta di opportunità dei genitori dichiaranti. La scelta dei genitori circa il comune di residenza per le denunce di nascita si sta accentuando, a conferma del legame fra il cittadino ed il proprio comune. Molto rare risultano a tutt'oggi le dichiarazioni rese presso la direzione sanitaria.

Quest'anno è stata introdotta nell'annuario la distinzione dei nati per sesso e comune di nascita (solo l'11,2% dei bassanesi nasce fuori città), nonché la distinzione delle nascite naturali (16%) e di quelle avvenute da almeno un genitore straniero (22,2%).

Per gli atti di cittadinanza si può notare il graduale ritorno al numero del passato dopo il consistente aumento di trascrizioni verificatosi negli anni scorsi. Tale incremento era dovuto alla facoltà concessa (in via temporanea) dalla legge di riacquistare la cittadinanza italiana da parte di chi l'aveva perduta per essersi naturalizzato straniero.

Lo studio sui matrimoni celebrati nel comune di Bassano del Grappa è stato ulteriormente approfondito, anche con lo studio sulla famiglia bassanese "*La famiglia bassanese alle soglie del 2000. Analisi statistica del matrimonio e delle strutture familiari*" a cui si rinvia, allo scopo di capire le tendenze comportamentali in questo ambito, ritenute importanti anche perché fortemente correlate al fenomeno della fecondità e della natalità.

Si desume innanzitutto il calo complessivo dei matrimoni dal 1979 ad oggi, in particolar modo di quelli religiosi, che sono scesi fino a rappresentare i due terzi dei matrimoni. Il regime patrimoniale scelto dalla maggior parte delle coppie è la separazione dei beni (73,2%), con un'inversione di tendenza rispetto a quanto accadeva in passato.

In questi ultimi anni l'età media al matrimonio si mantiene elevata rispetto un tempo, essendo per i matrimoni concordatari 28 anni per le donne e 31 per gli uomini; l'età media per i matrimoni civili è ancora più elevata: 32 anni per le donne e 36 per i maschi. All'interno di questi, però, si trovano notevoli differenziazioni delle età se si distingue fra chi arriva alle nozze per la prima volta e chi, invece, ha un altro matrimonio alle spalle. Nel 1979, invece, le spose avevano mediamente 24 anni e gli sposi 27.

Anche quest'anno si è posta attenzione su quell'aspetto del matrimonio che rileva le "patologie della coppia", prendendo in considerazione le separazioni personali dei coniugi (omologhe e sentenze giudiziali di separazione), i ricorsi per divorzio e i divorzi, quali indicatori di crisi del matrimonio sia religioso che civile.

Ora, se è vero che il solo divorzio (cessazione degli effetti civili o scioglimento del matrimonio) è espressione di definitiva cessazione del rapporto coniugale, anche le separazioni sono sintomi di una tendenza che sempre più richiama il nostro interesse.

Sono dati, quelli raccolti nelle pagine seguenti, che devono essere tuttavia letti tenendo ben presente l'impossibilità di ricercare un rapporto diretto tra matrimoni celebrati e divorzi dichiarati in un dato anno. Le sentenze in parola, infatti, sebbene trascritte in un registro riguardante una specifica annualità, si riferiscono a matrimoni celebrati in periodo di tempo piuttosto ampio.

Ciò non toglie che il fenomeno della patologia dell'istituto matrimoniale, stia diventando un dato statisticamente interessante e degno di essere rilevato e analizzato, viste le proporzioni assunte, basti pensare che i divorzi sono passati dai 10 del 1980 ai circa 40 degli ultimi anni.

I dati numerici e grafici a seguito riportati mostreranno un'immagine delle separazioni, dei ricorsi per divorzio e dei divorzi, relativi agli ultimi cinque anni, distinguendo le vicende che colpiscono i matrimoni civili da quelli religiosi e la loro durata media in relazione a quel susseguirsi di atti richiesti dalla coppia in crisi per ottenere l'intervento del giudice, intervento che il più delle volte risulta essere definitivo.

Infine, si sottolinea che, sebbene ad un primo esame dei dati i divorzi relativi ai matrimoni religiosi sembrano più numerosi, nella realtà si ha una lieve prevalenza della cessazione dei matrimoni civili. Ciò è dovuto al fatto che, risalendo agli anni di celebrazione dei matrimoni cui i divorzi in esame si riferiscono, il rapporto tra le due forme di rito (civile e religioso) vede il matrimonio religioso di gran lunga più frequente di quello civile.

La certificazione di Stato Civile rilasciata ai cittadini, come per il rilascio di certificati anagrafici, vede un forte calo a seguito dell'applicazione delle leggi sull'autocertificazione, con un decremento del 50,3% dei certificati dal 1997 ad oggi.

L'attività di polizia mortuaria rimane intensa. Essa si desume dal numero elevato (e quasi costante nel tempo) di trasporti funebri che avvengono nel territorio bassanese: uscita salme verso altri comuni 670, entrata salme 45, trasporto salme all'interno del territorio comunale 280.

Quest'anno è stata introdotta una più approfondita distinzione delle tumulazioni, delle inumazioni, delle estumulazioni e delle esumazioni.

Passando al tema della gestione cimiteriale, si rileva in particolar modo l'aumento di concessioni di loculi nel cimitero di Santa Croce, a seguito del recente ampliamento.

Le decadenze delle concessioni cimiteriali sono 16 per l'anno 2002, conseguenza prevalentemente dell'applicazione del nuovo Regolamento locale di Polizia Mortuaria.

STATO CIVILE

Nascite - Atti iscritti e trascritti nei registri di nascita per tipologia ed anno.

	1996	1997	1998	1999	2000	2001	2002
NASCITE ISCRITTE	1650	1619	633	528	498	489	493
Nati Vivi	1641	1614	628	519	487	485	481
Nati vivi denunciati tardivamente	0	0	0	0	3	0	3
Nati Morti	9	5	5	9	8	4	9
ATTI TRASCRITTI E COMUNICAZIONI							
Trascrizione atti di nascita ricevuti da altri comuni	32	20	8	7	4	9	9
Trascrizione atti di nascita ricevuti dall' estero	47	68	75	120	101	118	146
Trascrizione sentenze di rettifiche atti di nascita	22	12	8	15	15	1	0
Trascrizioni sentenze di cambiamento di nome	1	1	4	3	2	1	3
Trascrizioni sentenze di attribuzione o cambiamento di cognome	0	3	0	1	4	0	1
Trascrizioni decreti di adozione nazionale o internazionale	1	6	3	2	2	9	6
Trascrizione decreti di adozione in casi particolari	2	3	0	0	0	0	0
Formazione atti di riconoscimento di figlio naturale	1	4	4	4	7	4	5
Trascrizione dichiarazioni giudiziali di paternità	0	1	0	2	0	0	0
Comunicaz. di nascita ricevute dal Dirett. San. di altri centri di nascita		2	3	1	2	3	3
Comunicazioni nascite iscritte in altri comuni L. 127/97		27	1112	1347	1475	1432	1559

Nati vivi denunciati a Bassano del Grappa nel 2002 per tipologia di nascita e sesso				
Nati vivi denunciati a Bassano del Gr.	Maschi	Femmine	Totale	%
nati nel nel Comune	209	218	427	88,8
nati in altro Comune	28	26	54	11,2
Totale nati vivi	237	244	481	100,0
di cui nati naturali o di filiazione ignota	35	44	79	16,4
di cui nati da almeno un genitore di cittadinanza straniera	51	56	107	22,2

ANNOTAZIONI DI ATTI RELATIVI ALLE CAPACITA' DELLE PERSONE FISICHE - anno 2002			
Tipologia annotazione	Minorenni	Maggiorenni	Totale
Interdizione/inabilitazione	0	16	16
Apertura tutela	2	16	18
Chiusura tutela	3	7	10
Nomina tutore provvisorio	0	2	2

Decessi - Atti iscritti e trascritti nei registri di nascita per tipologia ed anno.

	1996	1997	1998	1999	2000	2001	2002
MORTI ISCRITTE	735	955	988	913	877	865	917
Avvenute nel primo anno di vita	2	1	3	4	1	0	2
Avvenute oltre il primo anno di vita	733	954	985	909	876	865	915
ATTI TRASCRITTI							
Trascrizione atti di morte ricevuti da altri comuni	89	36	38	44	53	42	20
Trascrizione atti di morte ricevuti dall' estero	21	13	16	22	33	26	24
Trascrizioni sentenze di rettifiche di atti di morte	3	1	1	4	1	2	0

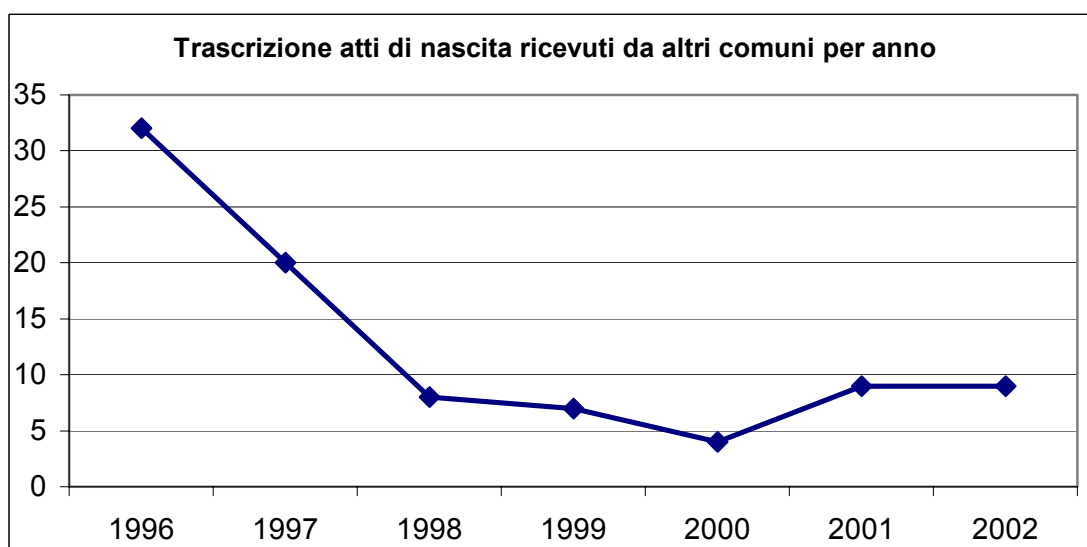
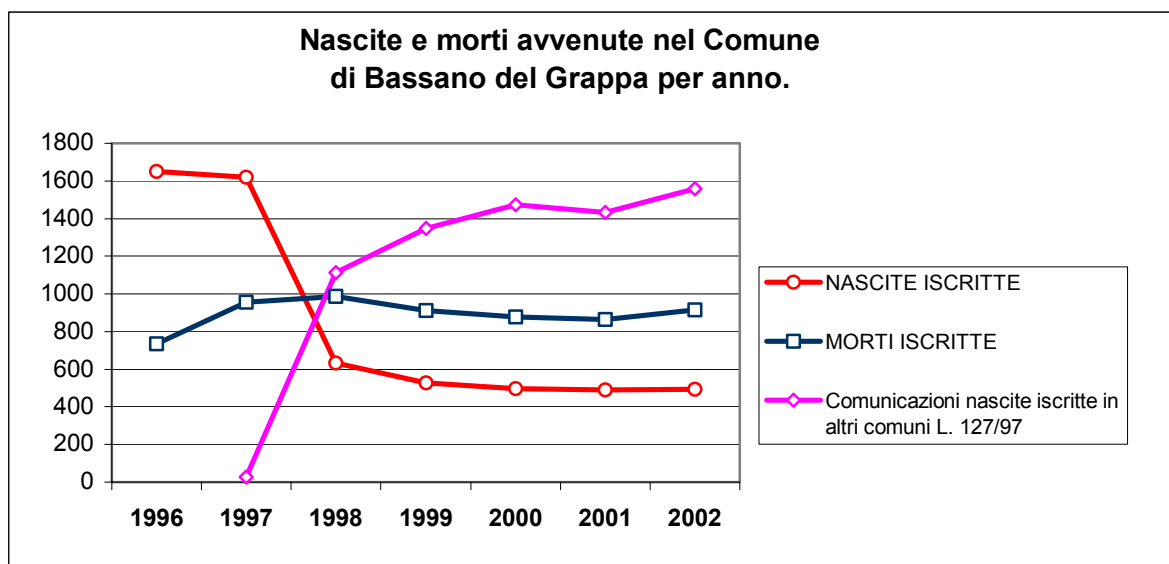

Cittadinanza

Atti di cittadinanza	1996	1997	1998	1999	2000	2001	2002
Trascrizione decreto di concessione/ conferimento di cittadinanza italiana	7	20	8	19	8	5	8
Trascrizione atti di riacquisto di cittadinanza italiana pervenuti dall'estero	23	7	10	10	4	1	0
Trascrizione verbale di giuramento per concessione/conferimento cittadinanza italiana	7	20	8	16	8	34	7
Accertamento requisiti per riacquisto cittadinanza italiana effettuato dal console	20	6	10	10	4	2	0
Accertamento/attestazione requisiti per riacquisto cittadinanza italiana effettuato dal sindaco	0	1	13	3	0	4	1
Trascrizione dichiarazione di acquisto cittadinanza straniera ex art. 24	3	4	6	3	3	4	0
Trascrizione atti di naturalizzazione straniera	21	16	17	6	6	0	10
Altri atti	1	0	0	2	0	1	3

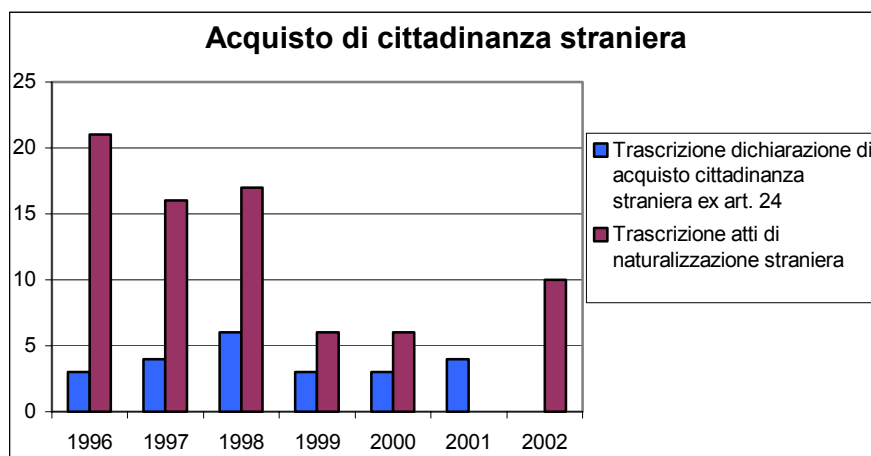
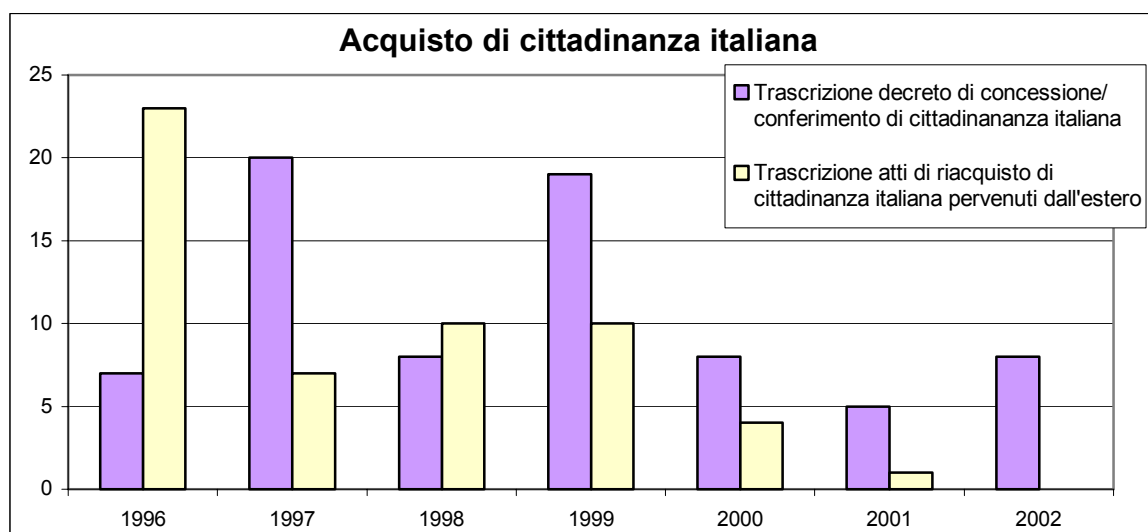

Matrimoni - Atti iscritti e trascritti nei registri di matrimonio per tipologia ed anno.

	1996	1997	1998	1999	2000	2001	2002
Matrimoni celebrati a Bassano d. Gr.	213	176	215	184	213	177	168
Rito Religioso	160	145	165	143	147	130	114
<i>Cattolico</i>	160	145	164	143	147	129	114
<i>Culti Ammessi</i>	0	0	1	0	0	1	0
Rito Civile	53	31	50	41	66	47	54
ATTI TRASCritti E ANNOTAZIONI							
Trascrizione atti di matrimonio religioso ricevuti da altri comuni	104	105	121	119	101	95	102
Trascrizione atti di matrimonio civile ricevuti da altri comuni	12	12	16	12	19	18	14
Trascrizione atti di matrimonio ricevuti dall' estero	41	30	41	44	48	42	75
Trascrizioni di sentenza di rettifica di atti di matrimonio	8	2	4	4	1	2	0
Convenzioni matrimoniali a seguito di atti pervenuti da Notai	31	32	32	39	37	36	26
Annotazione omologa di separazione	41	41	46	57	60	46	70
Annotazione sentenza di separazione passate in giudicato		4	3	4	4	2	4
Annotazione ricorso per divorzio		42	35	33	30	30	40
Trascrizione sentenze di divorzio (da marzo 2001 solo annotazione)	31	26	33	54	41	43	34
Trascrizione sentenze straniere di divorzio	3	2	5	4	4	3	5

PUBBLICAZIONI DI MATRIMONIO	1996	1997	1998	1999	2000	2001	2002
Pubblicazioni di matrimonio avvenute nel comune	200	188	214	201	221	210	185
Trascrizione atti di pubblicazioni di matrimonio pervenuti da altri comuni	113	114	128	120	114	112	82
Trascrizione atti di pubblicazioni di matrimonio pervenute dall' estero	11	6	5	6	6	2	2

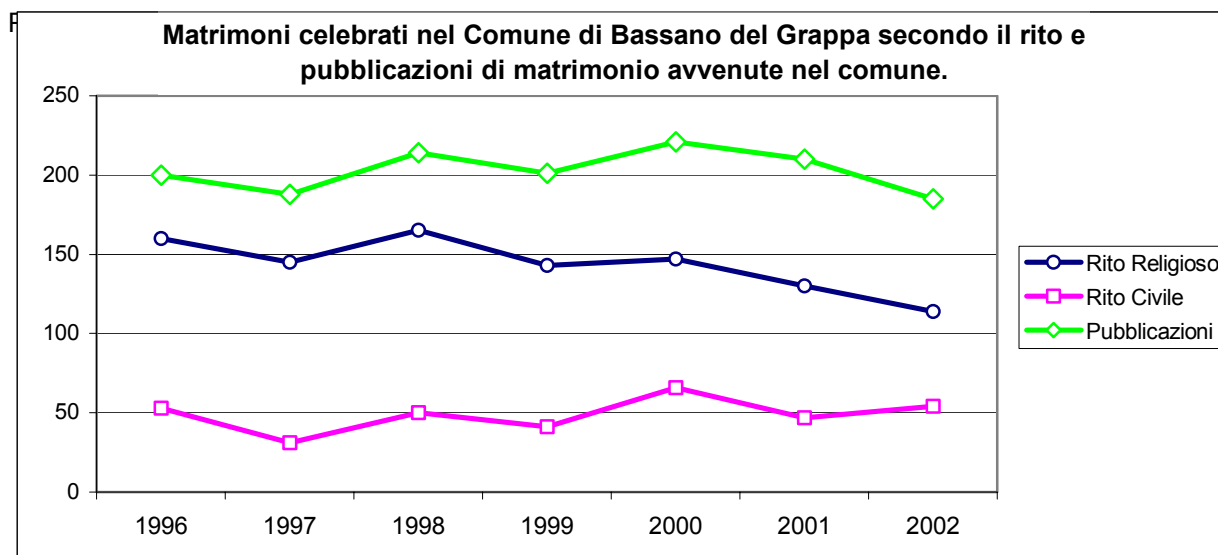

Matrimoni celebrati a Bassano del Grappa nel 2002

Rito <i>Regime patrimoniale</i>	CIVILE		CONCORDATARIO		TOTALE MATRIMONI	
	n. matrim.	%	n. matrim.	%	n. matrim.	%
Comunione	12	22,2	33	28,9	45	26,8
Separazione	42	77,8	81	71,1	123	73,2
Totale matrimoni	54	100,0	114	100,0	168	100,0

Rito <i>Età al matrimonio</i>	CIVILE		CONCORDATARIO		TOTALE MATRIMONI	
	Maschi	Femmine	Maschi	Femmine	Maschi	Femmine
<i>età media</i>	36,6	32,0	31,1	28,3	32,9	29,5
<i>età media entrambi al 1° matrimonio</i>	32,1	29,6	31,1	28,3	31,4	28,6
<i>età media al 1° matrimonio</i>	32,1	30,2	31,1	28,3	31,4	28,9
<i>età media al 2° matr. (divorziati/vedovi)</i>	50,8	42,4	nc	nc	49,6	41,1
<i>età modale</i>	30	28	30	27	30	27
<i>età min-max</i>	19 - 65	18 - 54	23 - 60	20 - 54	19 - 65	18 - 54

Rito <i>Primi e secondi matrim.</i>	CIVILE		CONCORDATARIO		TOTALE MATRIMONI	
	Maschi	Femmine	Maschi	Femmine	Maschi	Femmine
1° matrimonio	41	46	113	113	154	159
2° matrimonio	13	8	1	1	14	9
<i>di cui vedovi</i>	0	0	1	1	1	1
<i>di cui divorziati</i>	13	8	0	0	13	8

Rito <i>Cittadinanza</i>	CIVILE		CONCORDATARIO		TOTALE MATRIMONI	
	n. matrim.	%	n. matrim.	%	n. matrim.	%
Matrimoni fra un italiano ed una straniera	17	31,5	2	1,8	19	11,3
Matrimoni fra un'italiana ed uno straniero	0	0,0	2	1,8	2	1,2
Matrimoni fra due stranieri	2	3,7	0	0,0	2	1,2
Totale matrim. stranieri	19	35,2	4	3,5	23	13,7

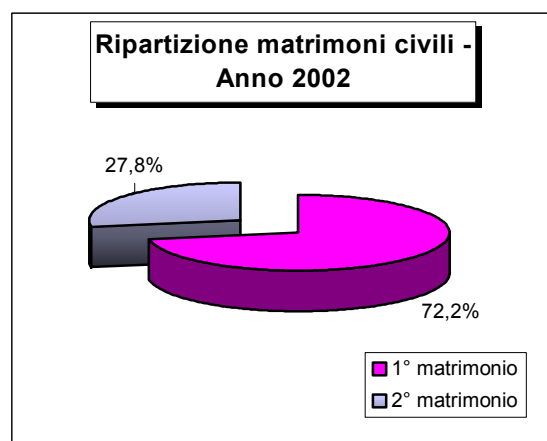
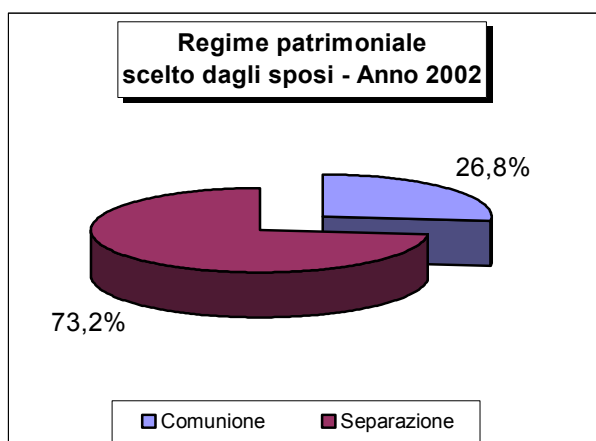

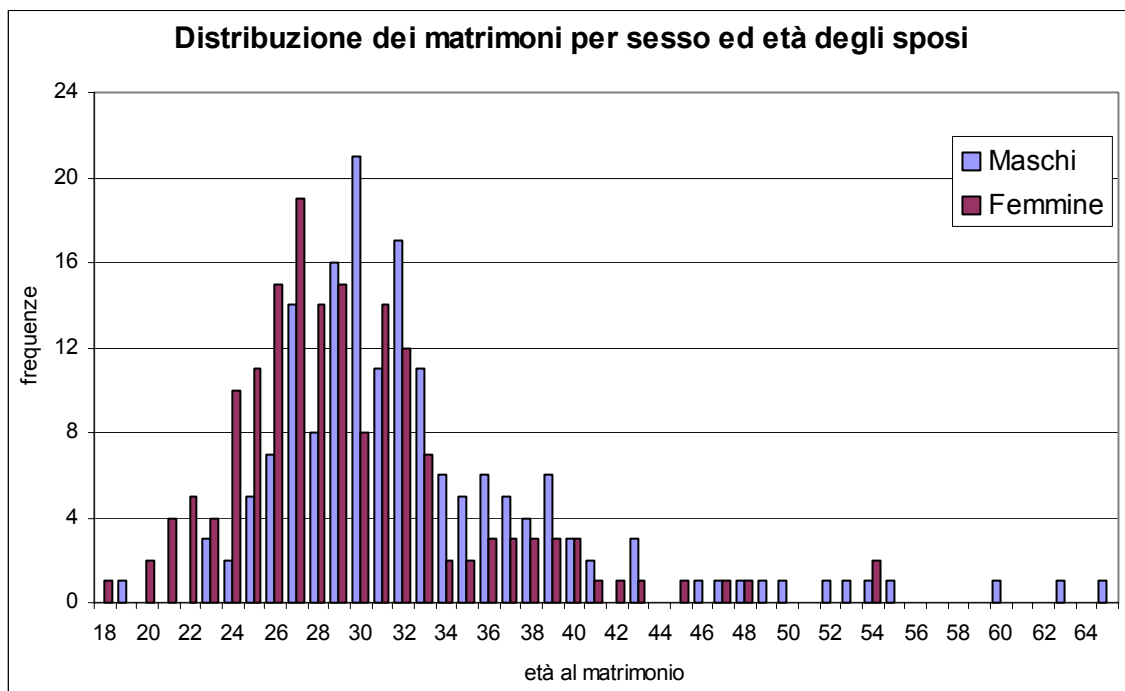

Distribuzione dei matrimoni civili celebrati a Bassano del Grappa per giorno della settimana ed anno.

giorno	1989	1994	1999	2000	2001	2002	Totale	Media annua	%
Lunedì	3	0	3	3	1	3	13	2	4,5
Martedì	1	2	0	0	4	1	8	1	2,7
Mercoledì	1	0	2	1	1	1	6	1	2,1
Giovedì	11	8	7	10	5	5	46	8	15,8
Venerdì	3	2	1	4	6	6	22	4	7,5
Sabato	30	23	28	48	30	38	197	33	67,5
Totale	49	35	41	66	47	54	292	58	100,0



Distribuzione dei matrimoni celebrati a Bassano del Grappa per comune di residenza degli sposi.

Comune di residenza	Sposa residente a Bassano d. Grappa	Sposa residente in altro Comune	Totale	%
Sposo residente a Bassano d. Gr.	54	29	83	49,4
Sposo residente in altro Comune	56	29	85	50,6
Totale	110	58	168	100,0
%	65,5	34,5	100,0	

Distribuzione dei matrimoni per anno di celebrazione, sesso ed età media dei coniugi.

		Matrimoni celebrati		Età media al matrim.		Età media al 1° matrim.	
			%	M	F	M	F
1979	civili	19	8,3	35	32	28	26
	religiosi	210	91,7	26	23	26	23
	totale	229	100,0	27	24	26	23
1984	civili	36	15,7	30	29	27	25
	religiosi	194	84,3	27	24	27	24
	totale	230	100,0	28	25	27	24
1989	civili	49	20,2	36	31	30	27
	religiosi	194	79,8	28	25	28	25
	totale	243	100,0	29	26	28	25
1994	civili	35	15,1	38	32	33	29
	religiosi	197	84,9	29	27	29	27
	totale	232	100,0	30	27	30	27
1999	civili	41	22,3	37	34	31	28
	religiosi	143	77,7	30	28	30	28
	totale	184	100,0	32	29	30	28
2002	civili	54	32,1	37	32	32	30
	religiosi	114	67,9	31	28	31	28
	totale	168	100,0	33	30	31	29

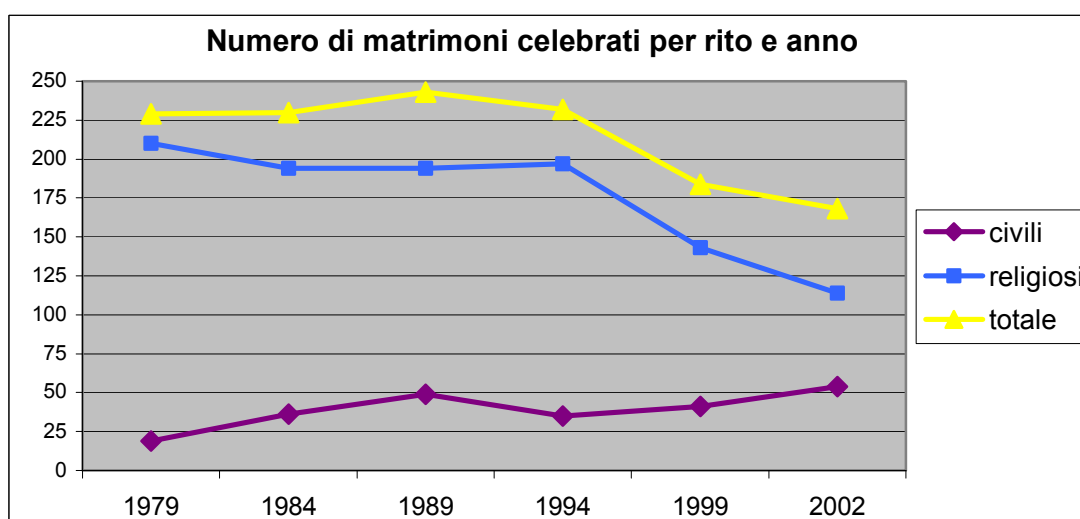
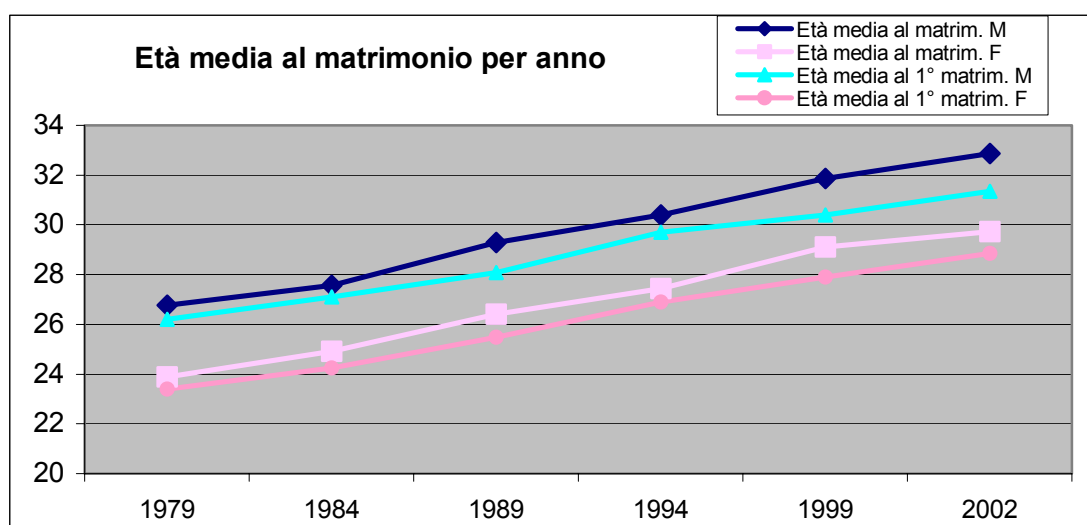

Regime patrimoniale per anno di matrimonio e rito

	1979	1984	1989	1994	1999	2002
MATRIMONI CIVILI						
Comunione	12	24	17	11	12	12
Separazione	7	12	32	24	29	42
Tot	19	36	49	35	41	54
%						
Comunione	63,2	66,7	34,7	31,4	29,3	22,2
Separazione	36,8	33,3	65,3	68,6	70,7	77,8
Tot	100,0	100,0	100,0	100,0	100,0	100,0
MATRIMONI RELIGIOSI						
Comunione	200	161	116	72	30	33
Separazione	10	33	78	125	113	81
Tot	210	194	194	197	143	114
%						
Comunione	95,2	83,0	59,8	36,5	21,0	28,9
Separazione	4,8	17,0	40,2	63,5	79,0	71,1
Tot	100,0	100,0	100,0	100,0	100,0	100,0
TOTALE MATRIMONI						
Comunione	212	185	133	83	42	45
Separazione	17	45	110	149	142	123
Tot	229	230	243	232	184	168
%						
Comunione	92,6	80,4	54,7	35,8	22,8	26,8
Separazione	7,4	19,6	45,3	64,2	77,2	73,2
Tot	100,0	100,0	100,0	100,0	100,0	100,0

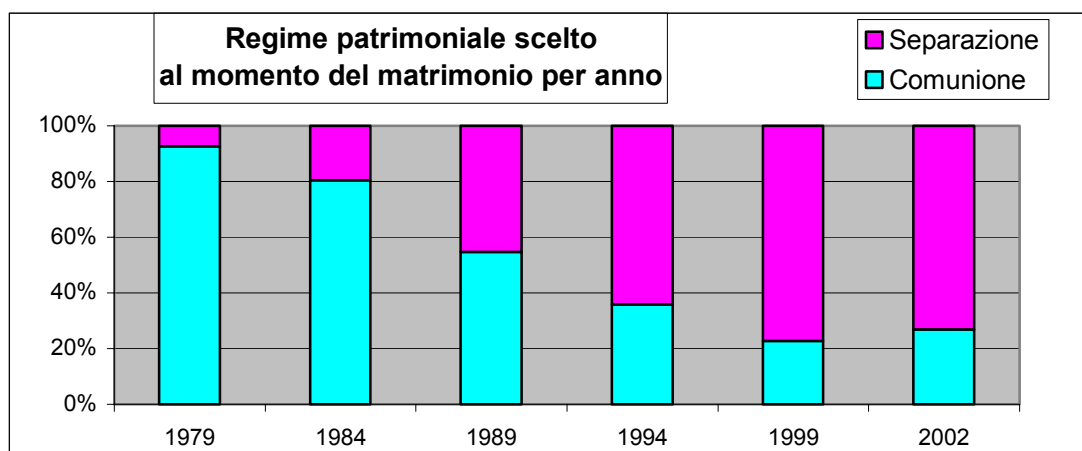

Matrimoni con almeno un cittadino STRANIERO	1979	1984	1989	1994	1999	2002
	3	4	4	14	9	23
%	1,3%	1,7%	1,6%	6,0%	4,9%	13,7%

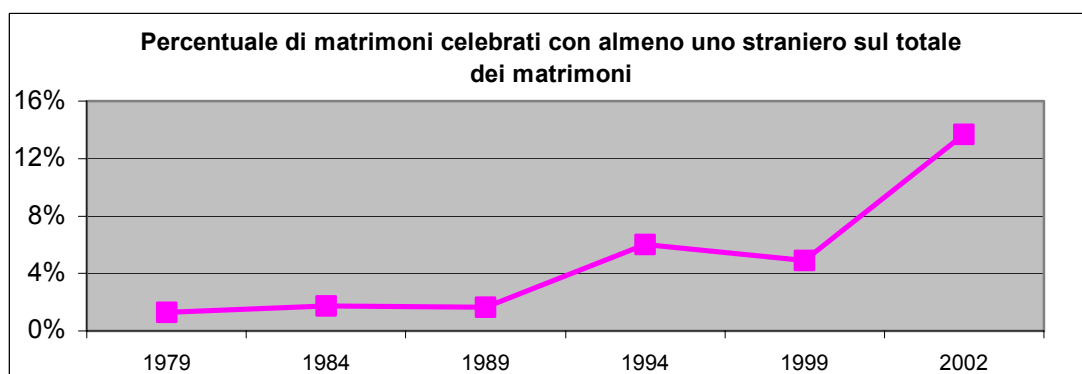

SEPARAZIONI, RICORSI PER DIVORZIO E DIVORZI

SEPARAZIONI

Anno della separazione		1997	1998	1999	2000	2001	2002
Tipologia	Omologhe di separazione consensuale	50	48	55	59	46	69
	Sentenze di separazione giudiziale passate in giudicato	4	3	4	4	2	5
Totale		54	51	59	63	48	74
Rito del matrimonio	Religioso	43	41	46	49	36	53
	Civile	11	10	13	14	12	21
Totale		54	51	59	63	48	74
%	Religioso	79,6	80,4	78,0	77,8	75,0	71,6
	Civile	20,4	19,6	22,0	22,2	25,0	28,4
Totale		100,0	100,0	100,0	100,0	100,0	100,0
Tempo medio (in anni) tra matrimonio e separazione		11,3	11,6	11,2	13,0	12,0	12,4
Media troncata a 30 anni		10,7	11,6	11,2	11,4	12,0	11,2
Moda (durata più frequente)		9	14	4	3	3	9

RICORSI PER DIV.

Anno del ricorso		1997	1998	1999	2000	2001	2002
Rito del matrimonio	Religioso	35	26	22	24	20	31
	Civile	7	9	11	6	10	9
Totale		42	35	33	30	30	40
%	Religioso	83,3	74,3	66,7	80,0	66,7	77,5
	Civile	16,7	25,7	33,3	20,0	33,3	22,5
Totale		100,0	100,0	100,0	100,0	100,0	100,0
Tempo medio (in anni) tra matrimonio e ricorso x div.		17,3	16,3	16,3	14,2	12,0	15,8
Moda (durata più frequente)		6	6	30	8	13	11

DIVORZI

Anno trascrizione/annotazione nei registri di Stato Civile		1997	1998	1999	2000	2001	2002
Rito del matrimonio	Religioso	21	26	42	30	27	31
	Civile	5	7	12	11	7	7
Totale		26	33	54	41	34	38
%	Religioso	80,8	78,8	77,8	73,2	79,4	81,6
	Civile	19,2	21,2	22,2	26,8	20,6	18,4
Totale		100,0	100,0	100,0	100,0	100,0	100,0
Durata media matrimonio (in anni)		14,7	17,2	15,7	16,7	12,9	16,5
Moda (durata più frequente)		16	22	14	9	10	4

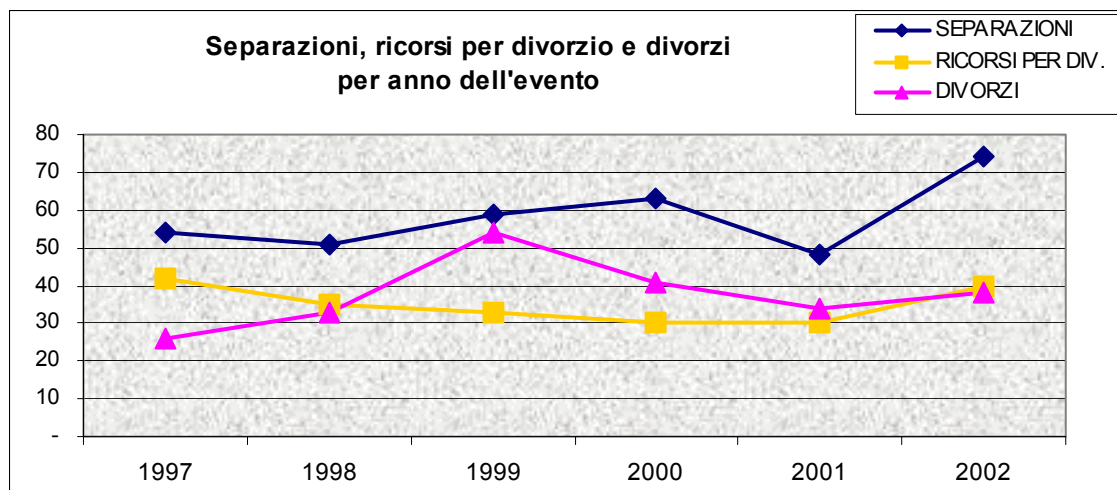

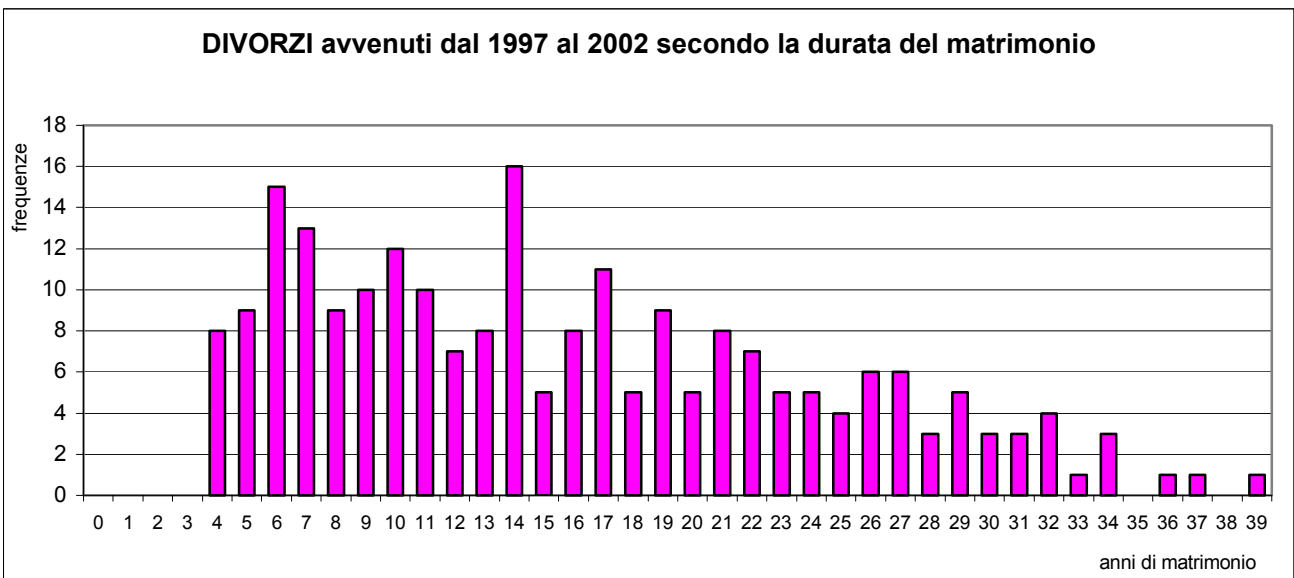
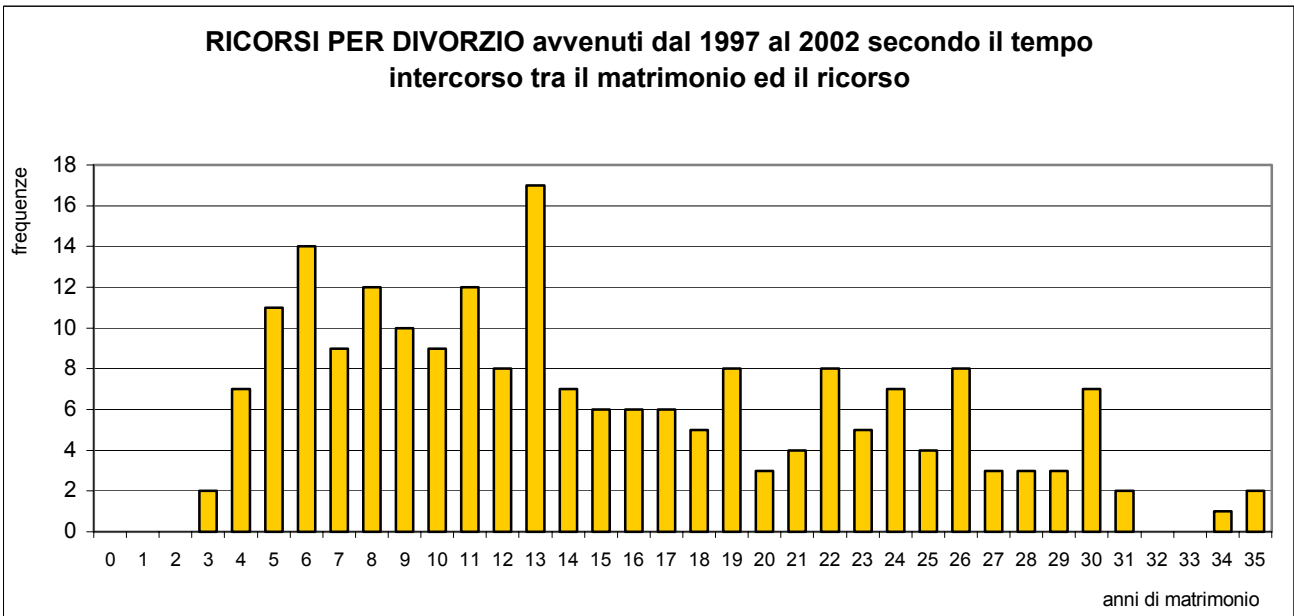
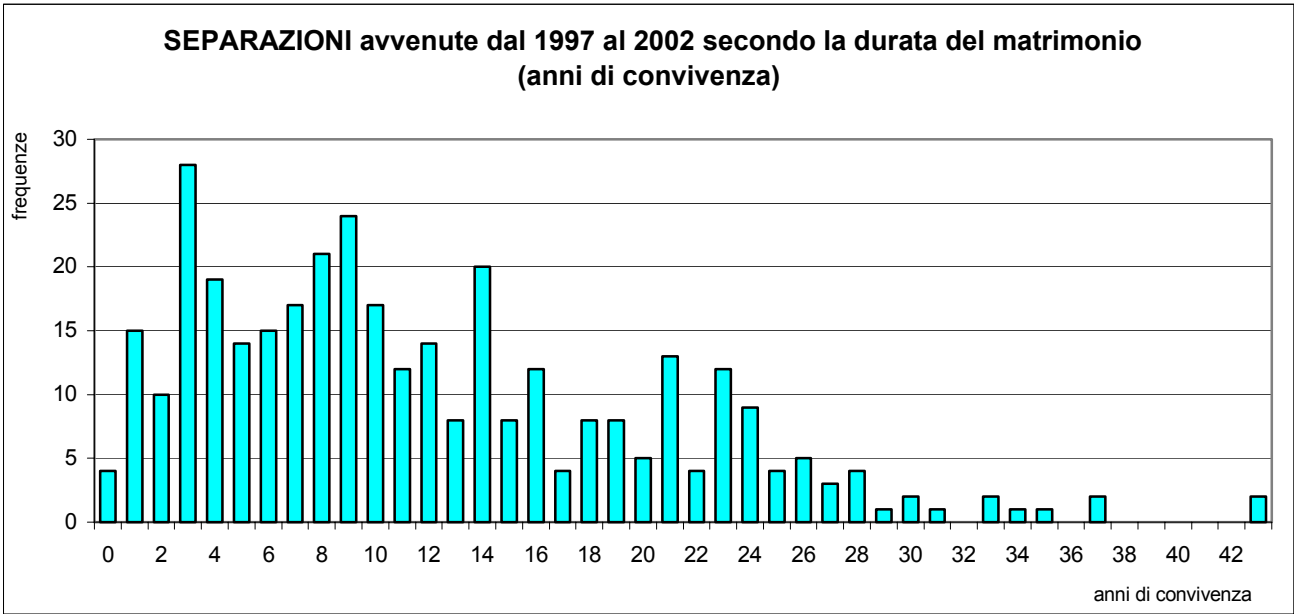

CERTIFICATI DI STATO CIVILE

	1997	1998	1999	2000	2001	2002	Decremento dal 1997 al 2002
Certificati rilasciati allo sportello	6.776	5.999	4.021	3.898	3.406	3.369	-50,3%

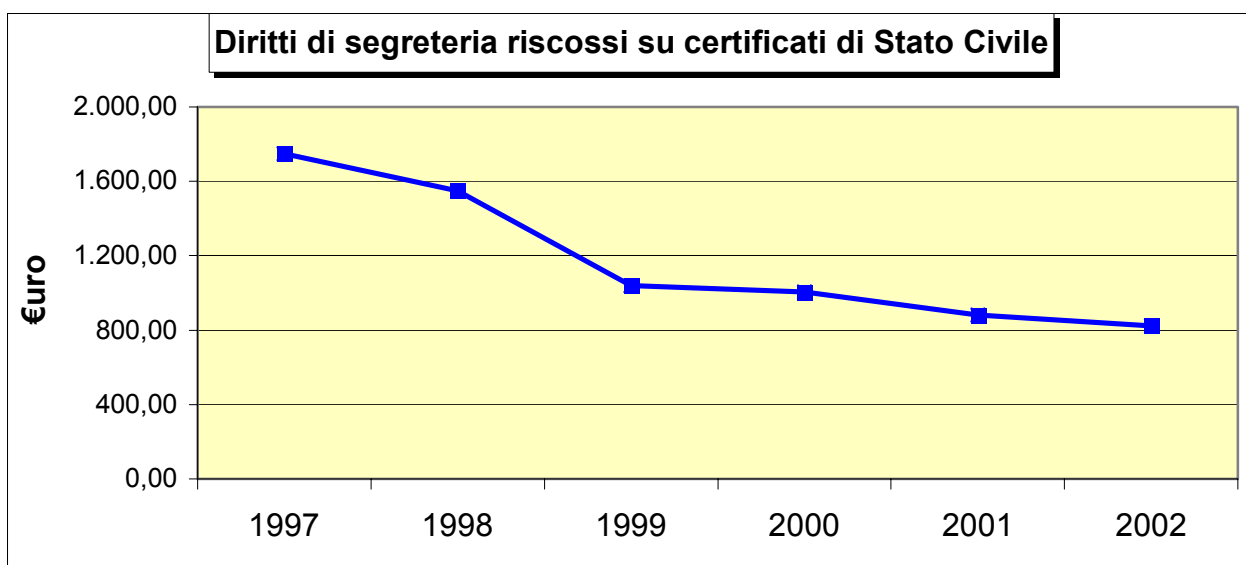
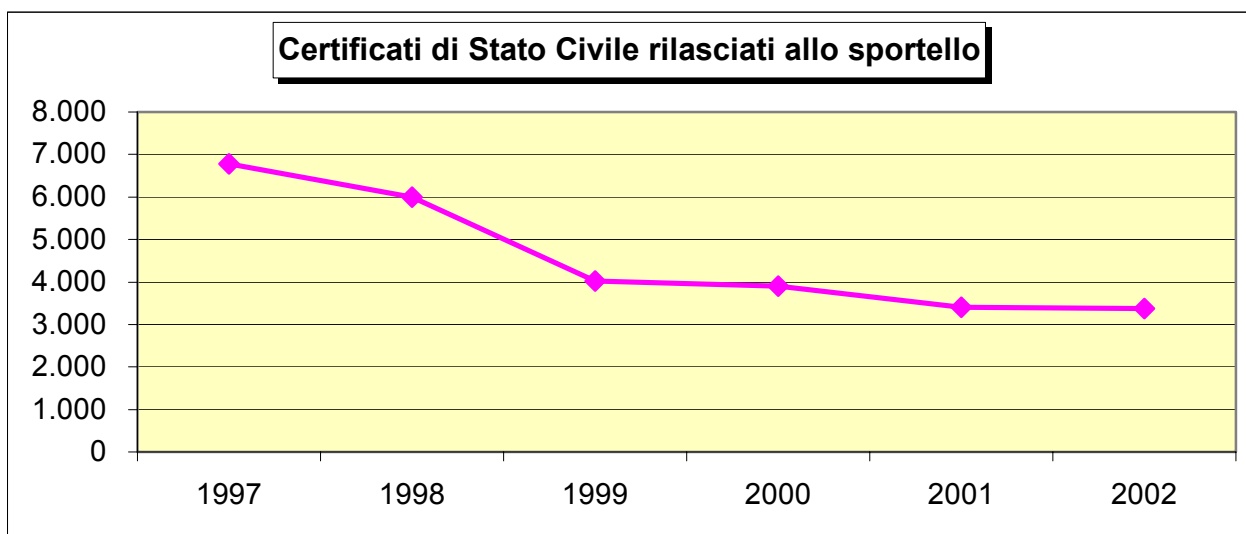

POLIZIA MORTUARIA

Distribuzione delle operazioni di polizia mortuaria per tipologia ed anno

Trasporti Funebri	1998	1999	2000	2001	2002
Trasporto salme nel comune	292	302	278	264	280
Uscita salme per altri comuni	722	690	634	639	670
Entrata salme da altri comuni	64	73	80	58	45
Totale trasporti funebri	1.078	1.065	992	961	995

Tumulazioni	1999	2000	2001	2002
Tumulazioni in loculo	72	116	99	120
Tumulazioni in tomba di famiglia	114	93	67	78
Tumulazioni senza apertura	0	0	2	6
Tumulazioni resti mortali	19	53	115	82
Totale tumulazioni	205	262	283	286

Inumazioni	1999	2000	2001	2002
Inumazione residenti	229	187	162	182
Inumazione non residenti	4	7	11	12
Totale inumazioni	233	194	173	194

Esumazioni	1999	2000	2001	2002
Esumazioni ordinarie	4	3	80	16
Esumazioni straordinarie	0	1	4	1
Totale esumazioni	4	4	84	17

Estumulazioni	1999	2000	2001	2002
Estumulazioni da loculo	n.r.	10	9	19
Estumulazioni da tomba di famiglia	n.r.	66	20	69
Totale Estumulazioni	74	76	29	88

Cremazioni	1998	1999	2000	2001	2002
Cremazioni residenti	15	14	23	27	39
Cremazioni non residenti	8	10	13	14	13
Totale cremazioni	23	24	36	41	52

Altre operazioni	1998	1999	2000	2001	2002
Apertura tomba di famiglia	n.r.	142	17	17	18
Raccolta resti mortali	n.r.	13	3	81	24
Recupero salme	n.r.	n.r.	n.r.	9	4
Trasporto indigenti	n.r.	n.r.	n.r.	2	2
Entrata salme per accertamenti	n.r.	n.r.	n.r.	28	20
Autopsie in cimitero Angarano	2	0	0	3	0
Accettazione obitorio Angarano	n.r.	n.r.	n.r.	n.r.	8
Passaporti funerari	n.r.	n.r.	n.r.	n.r.	4

n.r. = dato non rilevato

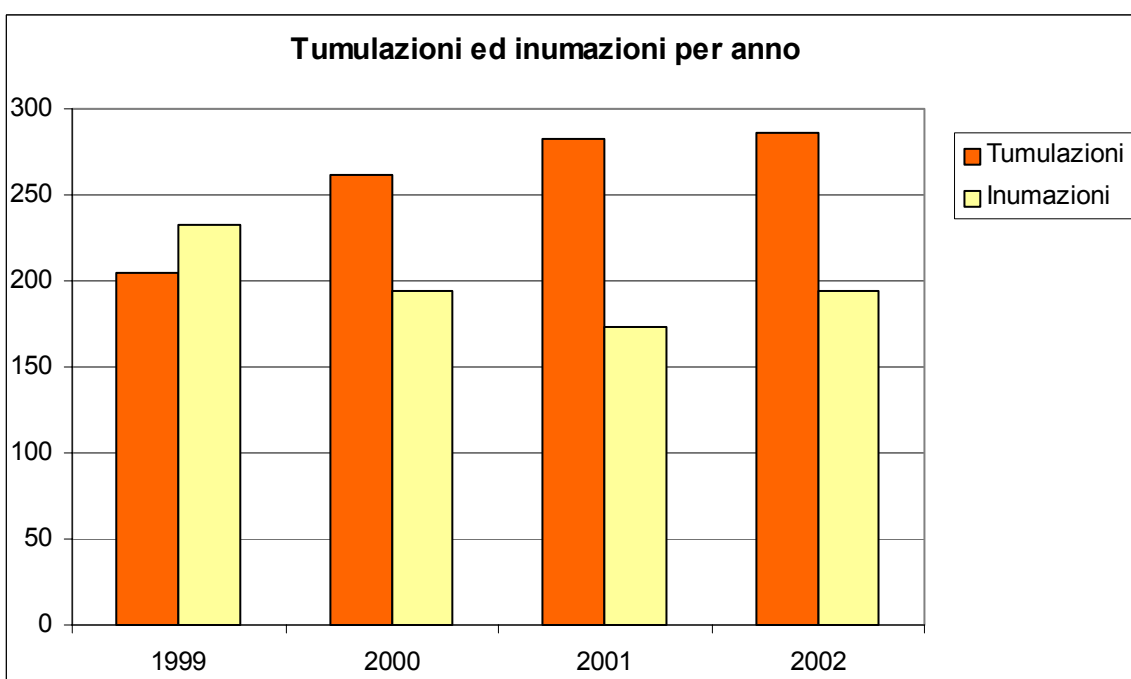
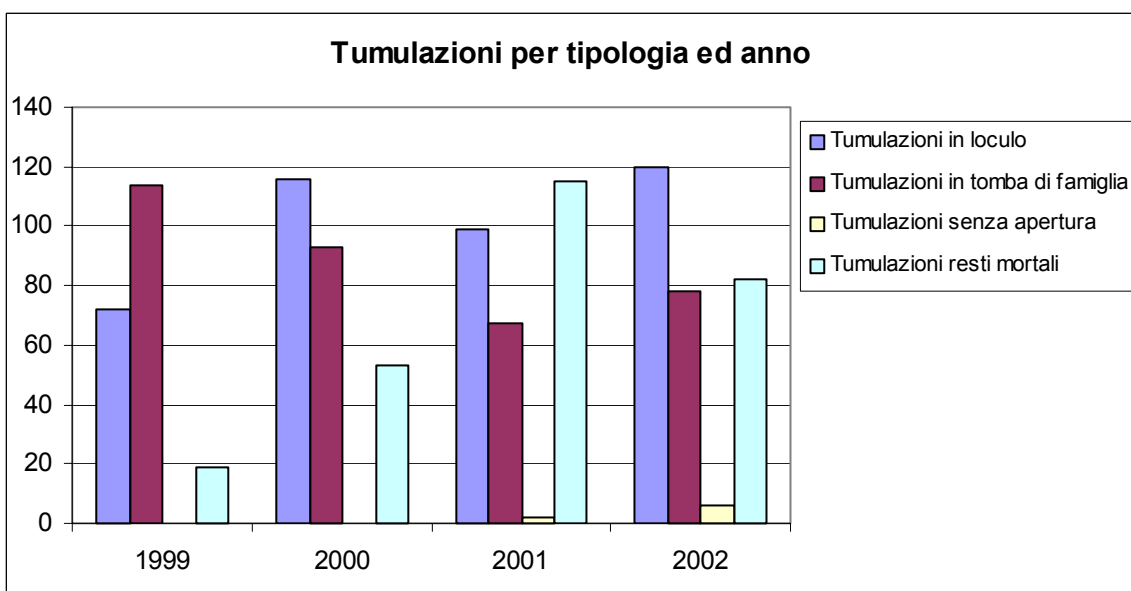
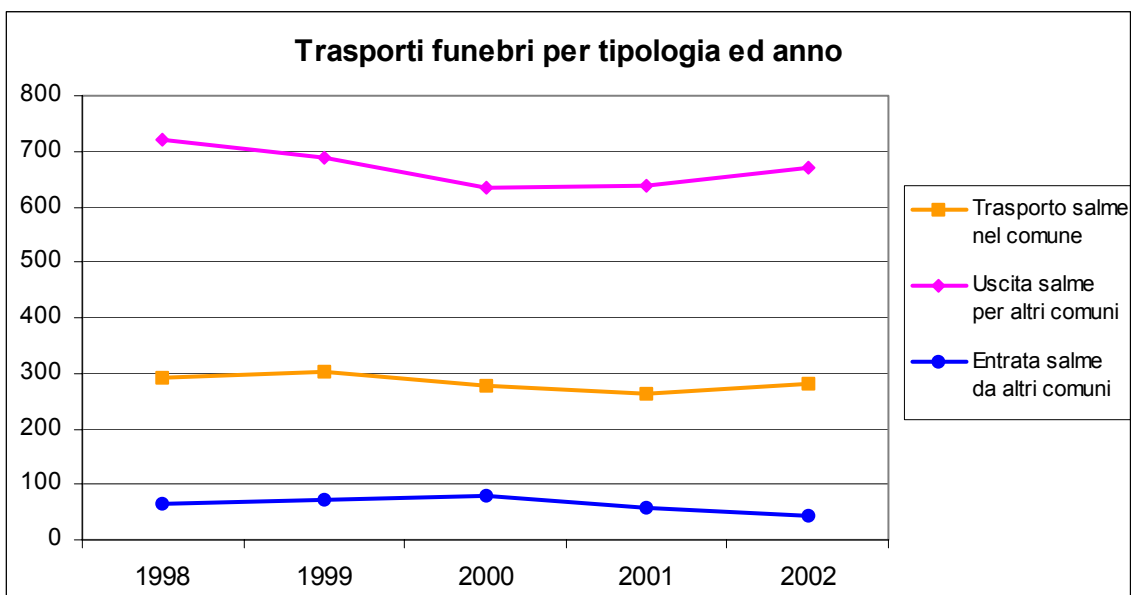

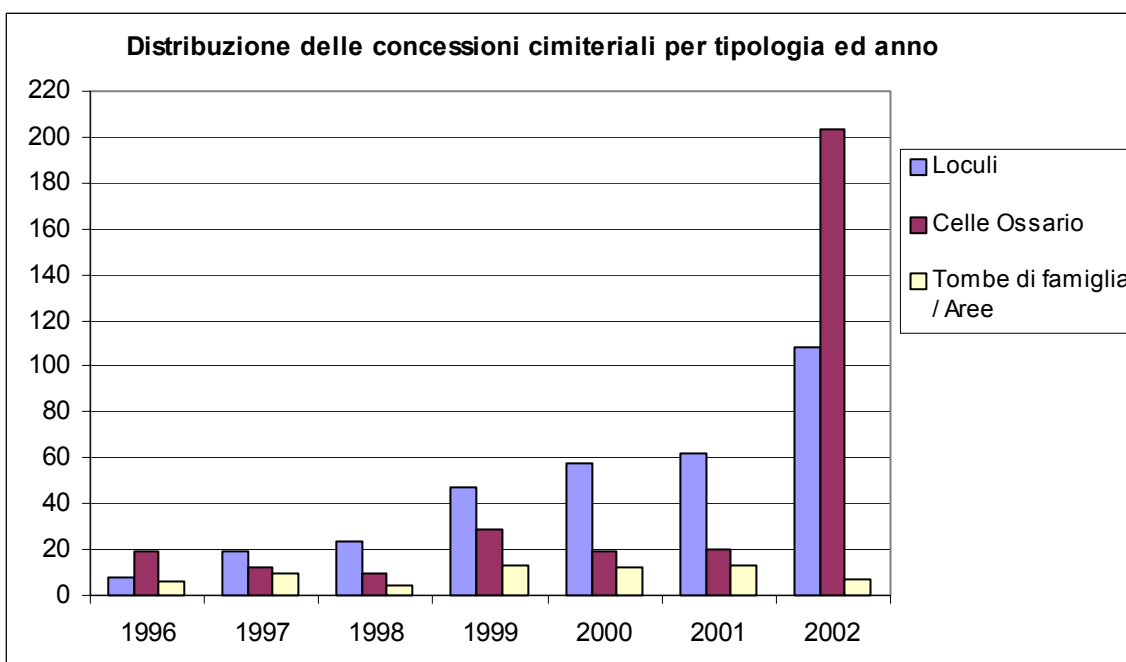
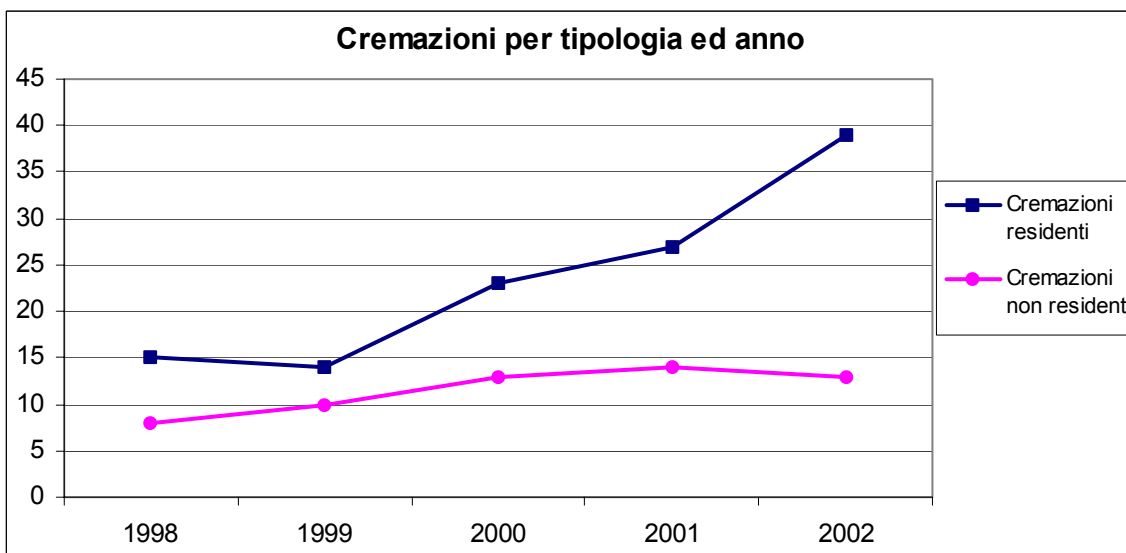
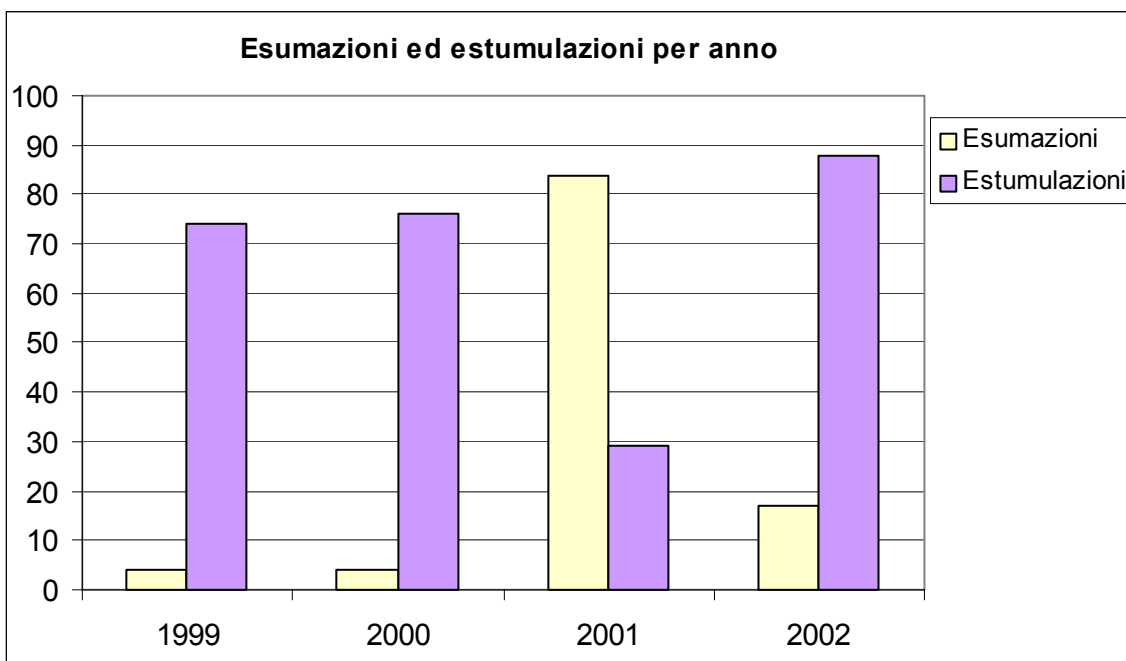

CONCESSIONI CIMITERIALI

Distribuzione delle concessioni cimiteriali rilasciate per tipologia ed anno

Concessioni	1996	1997	1998	1999	2000	2001	2002
Loculi	8	19	24	47	58	62	108
Celle Ossario	19	12	10	29	19	20	203
Tombe di famiglia / Aree	6	10	4	13	12	13	7
TOTALE	33	41	38	89	89	95	318

Distribuzione delle concessioni di loculi rilasciate per cimitero ed anno

Loculi	1996	1997	1998	1999	2000	2001	2002
Cimitero SANTA CROCE	5	14	20	10	4	6	102
Cimitero ANGARANO	3	2	4	36	48	52	5
Cimitero CAMPESE	0	3	0	1	0	0	0
Cimitero VALROVINA	0	0	0	0	6	4	1

Distribuzione delle concessioni di celle ossario rilasciate per cimitero ed anno

Celle Ossario	1996	1997	1998	1999	2000	2001	2002
Cimitero SANTA CROCE	5	0	6	11	0	3	186
Cimitero ANGARANO	3	1	2	9	16	17	14
Cimitero CAMPESE	11	5	1	2	0	0	1
Cimitero VALROVINA	0	6	1	7	3	0	2

Distribuzione delle concessioni di tombe di famiglia e aree cimiteriali rilasciate per cimitero ed anno

Tombe di famiglia / Aree	1996	1997	1998	1999	2000	2001	2002
Cimitero SANTA CROCE	6	9	3	7	8	12	6
Cimitero ANGARANO	0	1	1	6	4	1	1
Cimitero CAMPESE	0	0	0	0	0	0	0
Cimitero VALROVINA	0	0	0	0	0	0	0

Distribuzione delle decadenze di concessioni cimiteriali per cimitero, tipologia di concessione ed anno

DECADENZA CONCESSIONI CIMITERIALI	2001				2002			
	Loculi	Celle ossario	Tombe	Totale	Loculi	Celle ossario	Tombe	Totale
Cimitero SANTA CROCE	13	12	0	25	13	1	0	14
Cimitero ANGARANO	6	3	0	9	2	0	0	2
Cimitero CAMPESE	0	0	0	0	0	0	0	0
Cimitero VALROVINA	0	1	0	1	0	0	0	0
TOTALE	19	16	0	35	15	1	0	16

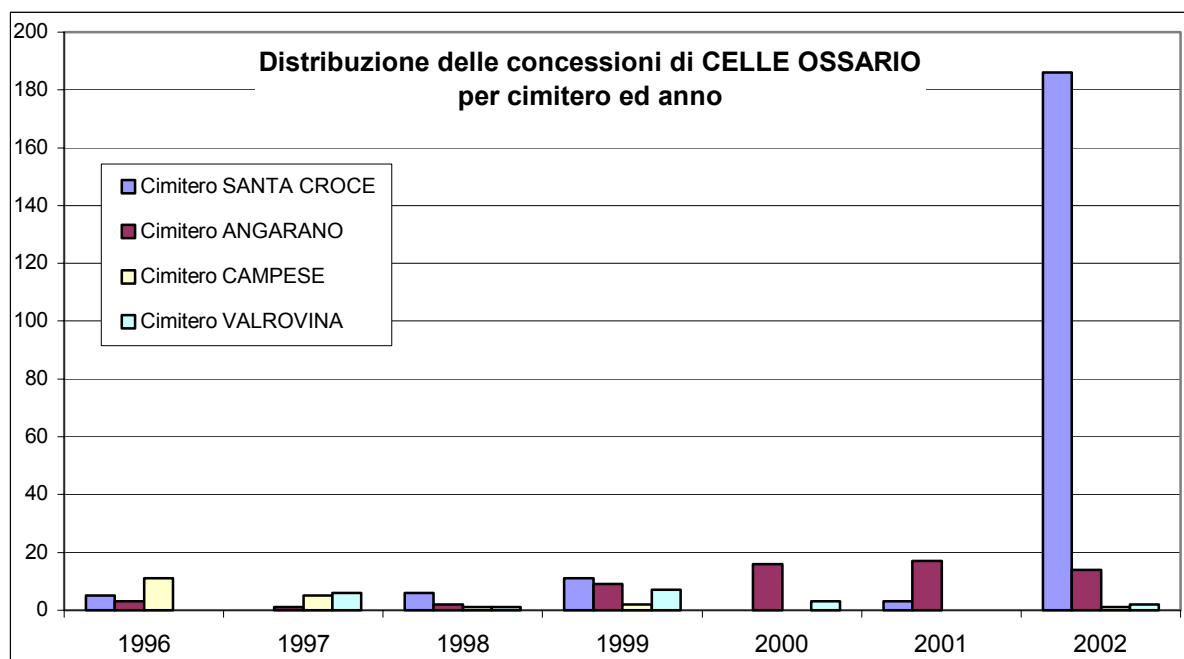
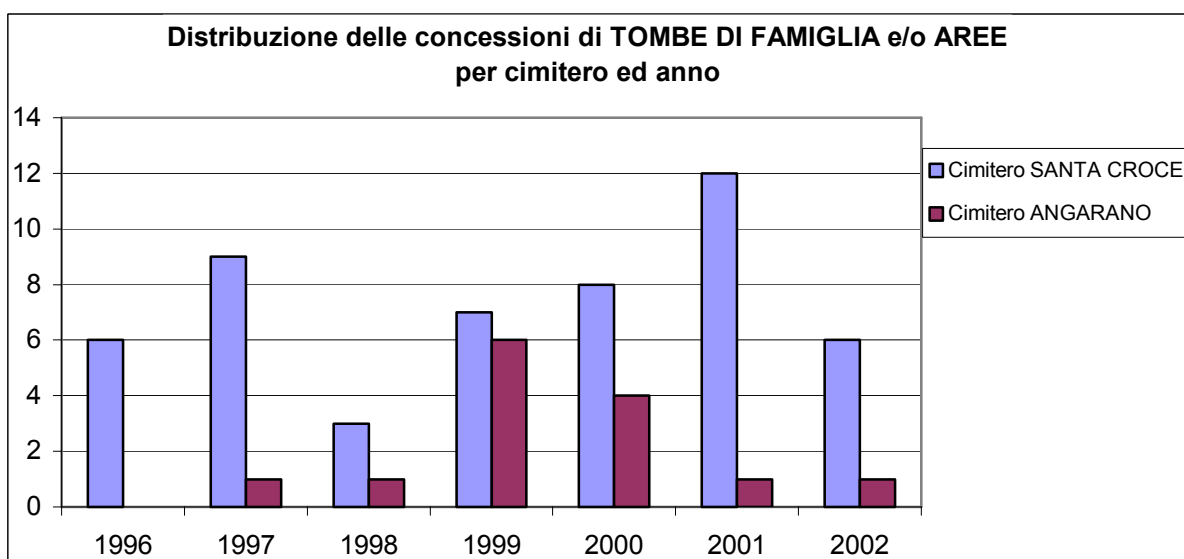
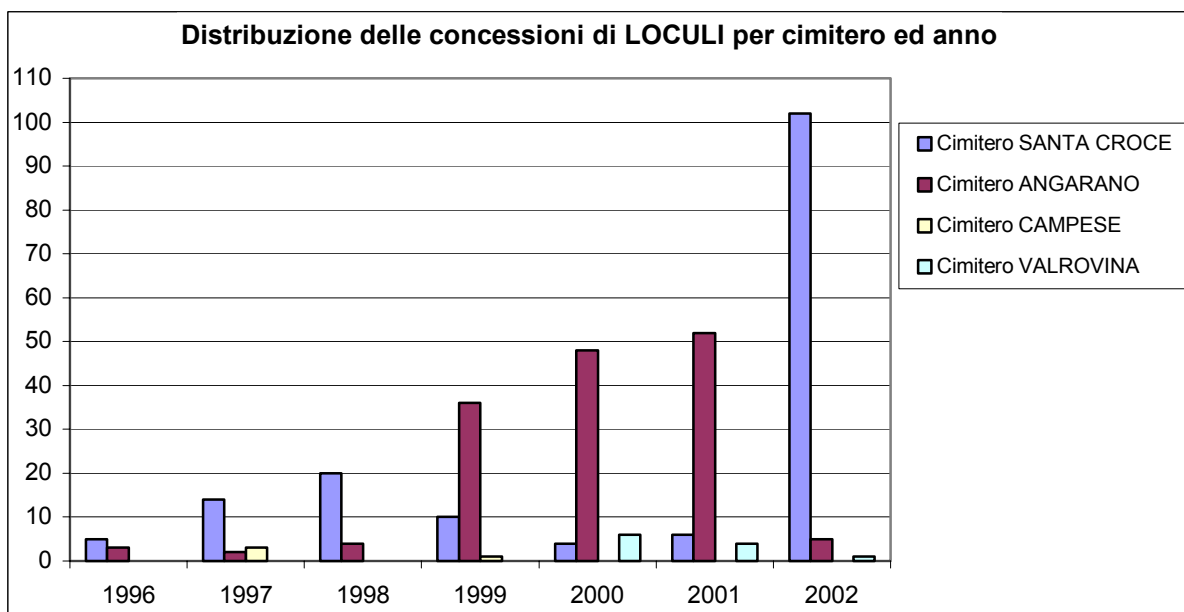

ELETTORALE

Il seguente capitolo viene approfondito di anno in anno. Quest'anno si riportano i dati relativi agli iscritti nelle liste elettorali, sia a Bassano che nei restanti comuni del Circondario, le variazioni alle liste elettorali: cambi di via, iscrizioni e cancellazioni, nonché le liste elettorali aggiunte, ovverosia quelle relative a trentino Alto Adige, Valle d'Aosta, Parlamento Europeo ed Unione Europea.

Viene dato rilievo alle commissioni elettorali, distinte per tipologia ed alle variazioni agli albi tenuti dall'Ufficio Elettorale: Albo degli scrutatori, Albo dei Presidenti di Seggio, Albi dei Giudici Popolari.

Si riportano i risultati delle elezioni amministrative provinciali ottenuti a Bassano del Grappa, distinguendo i prospetti dei votanti ed i voti ottenuti dai candidati a Presidente della Provincia e dai gruppi candidati al Consigli Provinciale.

Infine, si dedica un po' di spazio per illustrare i risultati avuti a Bassano relativamente al Referendum Regionale Abrogativo che si è svolto nell'ottobre 2002.

LISTE ELETTORALI

Elettori iscritti nelle liste elettorali del Comune di Bassano del Grappa per sesso ed anno

ELETTORI	1996	1997	1998	1999	2000	2001	2002
Maschi	15.883	15.823	16.043	16.111	16.073	16.121	16.161
Femmine	18.069	18.031	18.235	18.275	18.227	18.287	18.372
Totale	33.952	33.854	34.278	34.386	34.300	34.408	34.533

Variazioni alle liste elettorali per tipologia ed anno

Cambi di via		2001			2002		
Revisione	Periodo	M	F	Totale	M	F	Totale
Dinamica ordinaria	gennaio	207	220	427	151	159	310
Dinamica straordinaria	aprile				73	73	146
Dinamica straordinaria	maggio	122	116	238			
Dinamica ordinaria	luglio	118	143	261	122	173	295
Dinamica straordinaria	agosto				11	18	29
Dinamica straordinaria	ottobre	20	14	34			
Totale		467	493	960	357	423	780

Anno 2002		Cancellazioni			Iscrizioni		
Revisione	Periodo	M	F	Totale	M	F	Totale
Dinamica ordinaria	gennaio	200	231	431	175	203	378
Dinamica straordinaria	apr-mag	176	175	351	152	142	294
1^ Semestrale	apr-giu	-	-	-	98	77	175
Dinamica ordinaria	luglio	122	137	259	170	227	397
Dinamica straordinaria	ago-set	97	130	227	41	54	95
2^ Semestrale	ott-dic	87	37	124	86	92	178
Totale		682	710	1.392	722	795	1.517

Anno 2002

LISTE AGGIUNTE	Cancellazioni		Iscrizioni		Elettori iscritti nelle liste		
	M	F	M	F	M	F	Totale
Trentino Alto Adige	5	11	4	4	19	21	40
Unione Europea	0	0	0	0	4	6	10
Parlamento Europeo	0	0	0	0	2	1	3
Valle d'Aosta	0	0	0	0	0	0	0

CONSULTAZIONI ELETTORALI

Consultazioni elettorali per tipologia ed anno

Consultazioni	1996	1997	1998	1999	2000	2001	2002
Europee				X			
Politiche	X					X	
Amministrative Regionali					X		
Amministrative Provinciali		X					X
Amministrative Comunali				X			
Referendum Abrogativo		X		X	X		
Referendum Confermativo						X	
Referendum Regionale							X

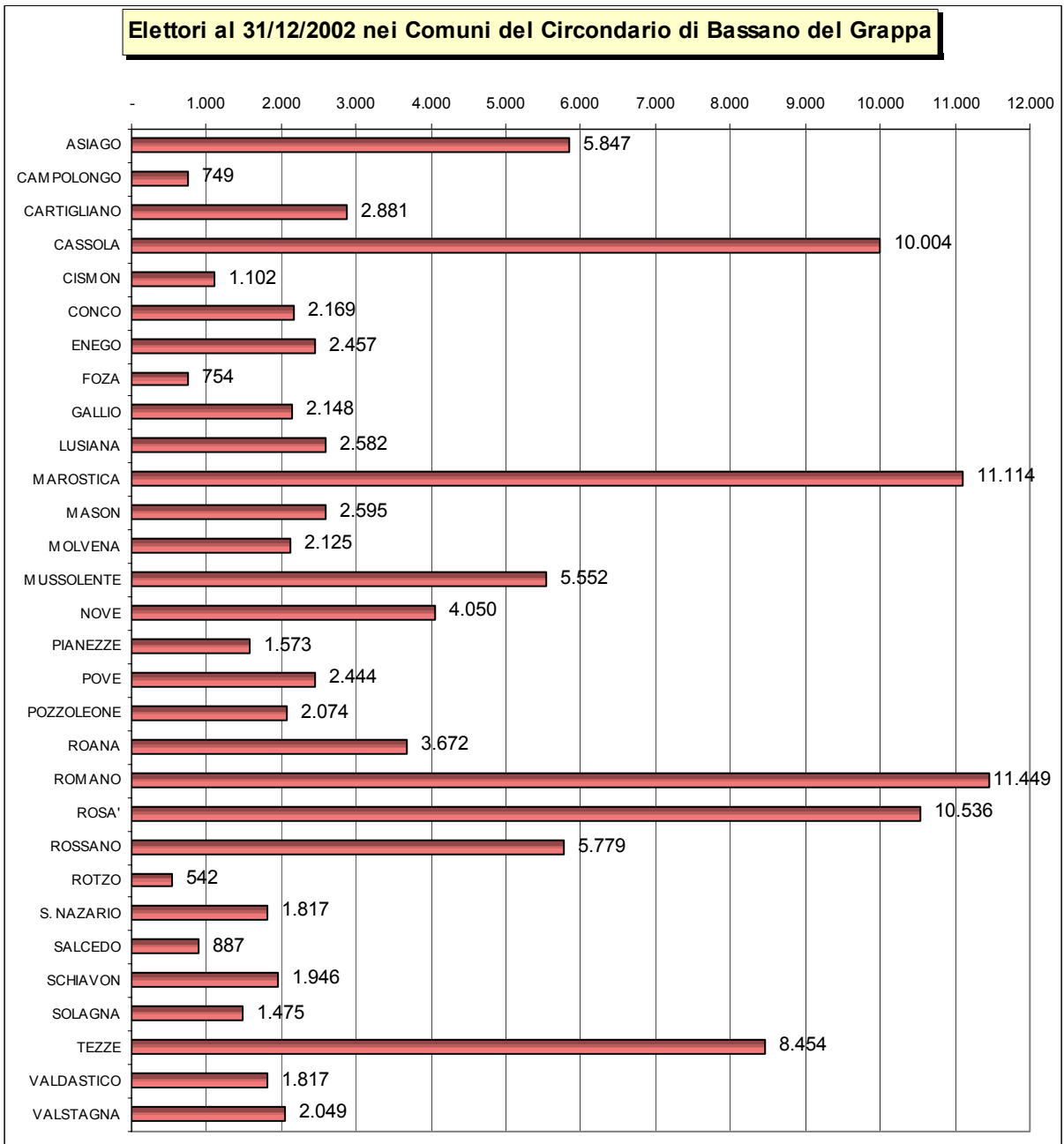
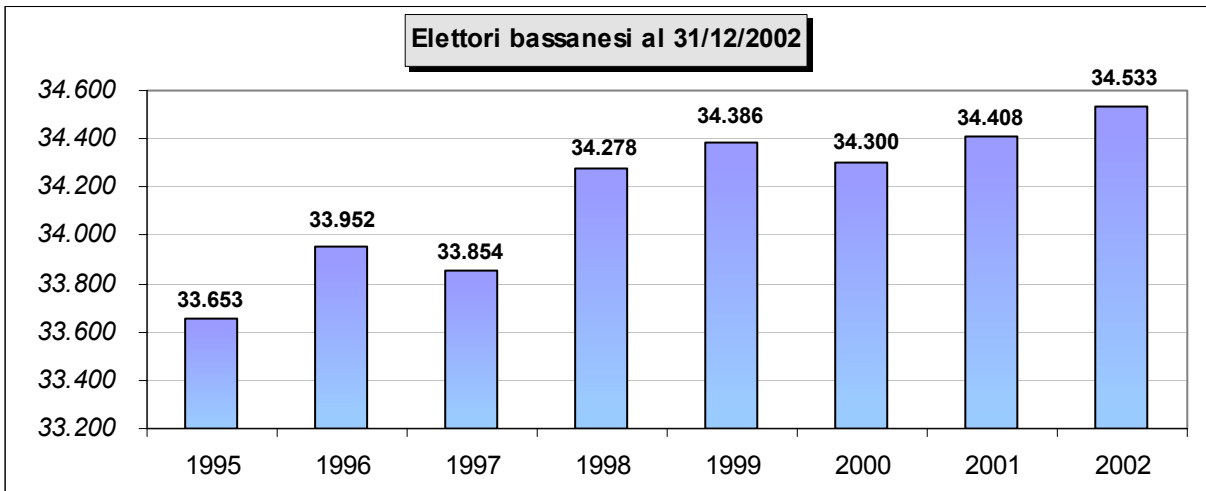

COMMISSIONI ELETTORALI

Numero sedute delle Commissioni elettorali per anno

Tipo di commissione	1999	2000	2001	2002
Commissione Elettorale Comunale	19	22	20	20
Commissione Elettorale Circondariale	17	40	31	28
Sottocommissione Elettorale Circondariale	15	28	27	23
Totali sedute	51	90	78	71

Commissioni Elettorali Comunali	2001	2002
Ordinarie	8	8
Straordinarie	12	12
Totale	20	20

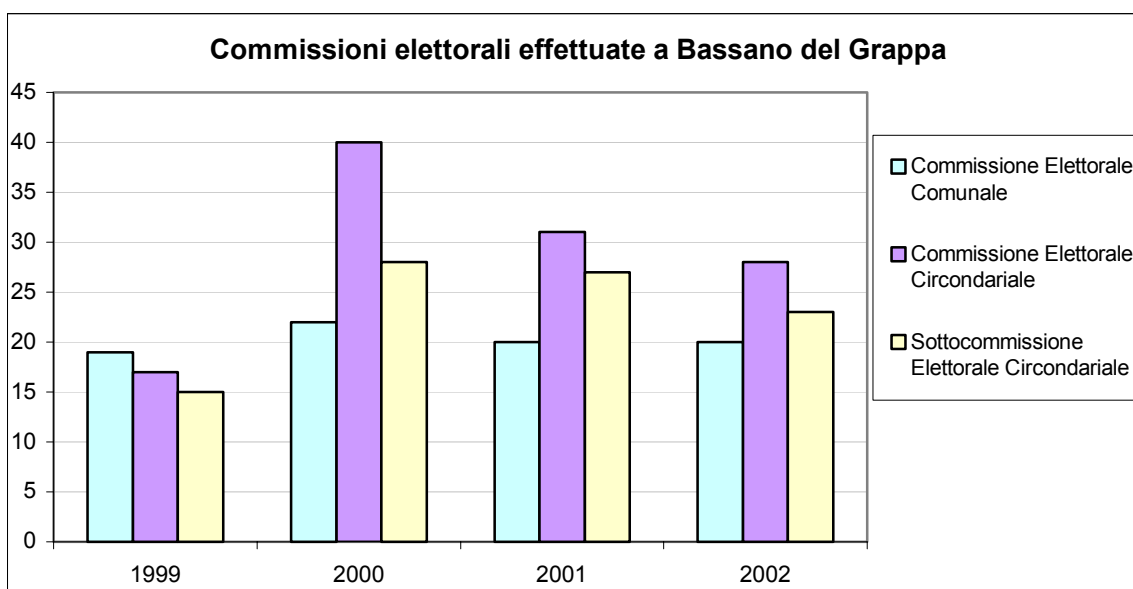

ALBI

Iscritti agli albi e variazioni effettuate nell'anno 2002

	Iscritti - Anno 2001			Cancellazioni			Iscrizioni			Iscritti - Anno 2002		
	M	F	TOT	M	F	TOT	M	F	TOT	M	F	TOT
Scrutatori	453	553	1.006	27	42	69	19	23	42	445	534	979
Presidenti di Seggio	210	84	294	7	2	9	12	13	25	215	95	310
Giudici Popolari C.A. (*)	211	144	355	0	0	0	0	0	0	211	144	355
Giudici Popolari C.A.A. (*)	199	138	337	0	0	0	0	0	0	199	138	337

(*) L'Albo dei Giudici Popolari di C. A. e C. A. A. viene aggiornato negli anni dispari (prossimo aggiornamento anno 2003)

ELEZIONI AMMINISTRATIVE PROVINCIALI

Prospetto dei votanti alle elezioni amministrative provinciali per le elezioni del Consiglio Provinciale

Data consultazione	23 aprile 1995		16 novembre 1997		26-27 maggio 2002	
	Consiglio provinciale	%	Consiglio provinciale	%	Consiglio provinciale	%
Aventi diritto	33.174		33.690		34.302	
Votanti	28.743	86,64	23.331	69,25	20.915	60,97
Voti validamente espressi	25.090	87,29	21.397	91,71	17.570	84,01
Schede bianche	1.104	3,84	614	2,63	380	1,82
Schede nulle	2.102	7,31	1.163	4,98	822	3,93
Voti nulli	423	1,47	157	0,67	90	0,43
Voti contestati	24	0,08	-	0,00	16	0,08
Altri voti	-	0,00	-	0,00	2.037	9,74
Totale	28.743	100,00	23.331	100,00	20.915	100,00

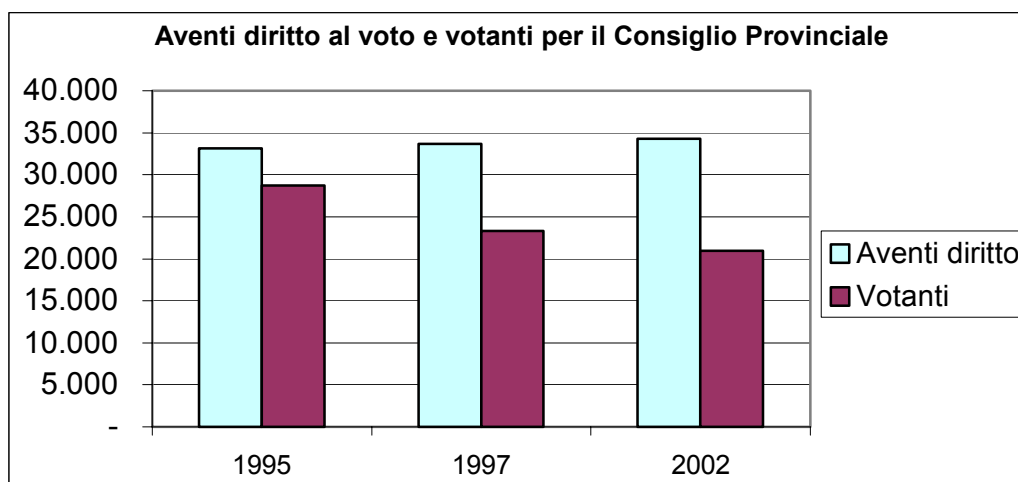

Voti ottenuti da ciascun candidato Presidente della Provincia alle elezioni provinciali del 2002

Gruppi	Candidato Presidente Provincia	voti espressi	% voti espressi	% voti validi
Autonomia Socialista Vicenza - Partito Liberale - P.R.I. - Radicali per Vicenza	LANDI FERDINANDO	127	0,65	0,64
Liga Fornte Veneto	BEGGIATO ETTORE	449	2,29	2,25
Fiamma Tricolore	TESTA GERARDO	174	0,89	0,87
U.D.C. - A.N. - F.I. - Lega Nord Liga Veneta	DAL LAGO MANUELA	11.063	56,42	55,35
Comitato Volontario Trasparenza - Lista Di Pietro - Democrazia è Libertà Insieme per il Veneto - Comunisti Italiani - Verdi - D.S. - S.D.I.	BERLATO SELLA GIUSEPPE	6.960	35,50	34,82
Rifondazione Comunista	FOGAGNOLI ROBERTO	478	2,44	2,39
Alpi Adria	MILANI GIUSEPPE CARLO	300	1,53	1,50
Forza Nuova	SAMBO TURI	56	0,29	0,28
Totale		19.607	100,00	98,10

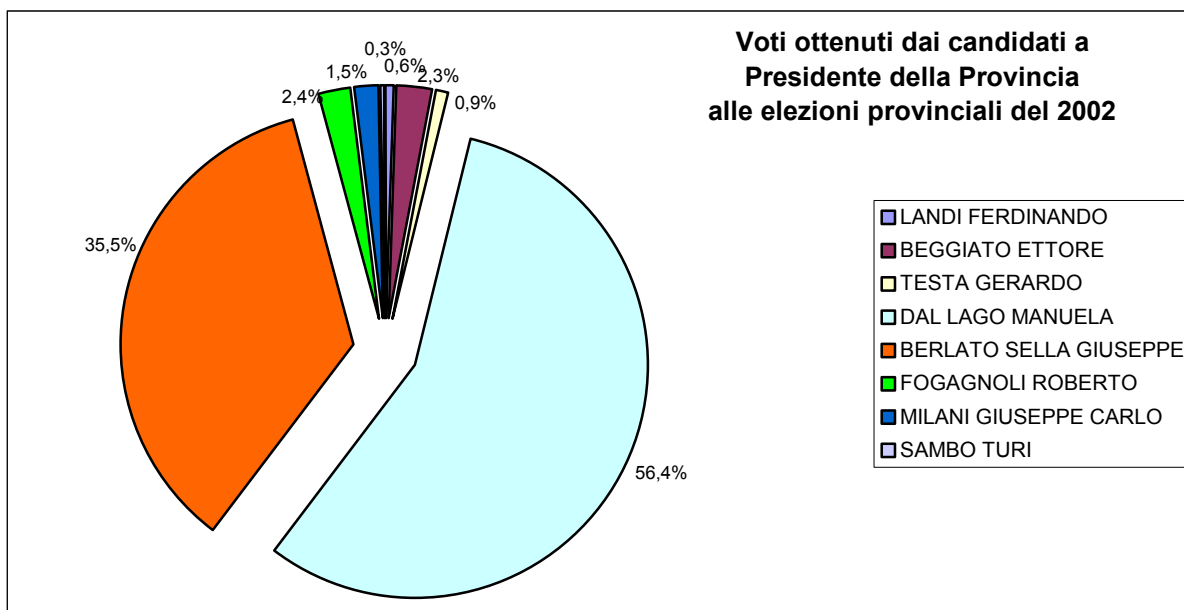

Gruppi	COLLEGIO I			COLLEGIO II			TOTALE		
	voti espressi	% voti espressi	% voti validi	voti espressi	% voti espressi	% voti validi	voti espressi	% voti espressi	% voti validi
Autonomia Socialista Vicenza - Partito Liberale P.R.I. - Radicali per Vicenza	72	0,74	0,73	46	0,58	0,57	118	0,67	0,65
Liga Fronte Veneto	230	2,38	2,34	168	2,13	2,07	398	2,27	2,205
Fiamma Tricolore	80	0,83	0,81	77	0,98	0,95	157	0,89	0,88
U.D.C.	480	4,96	4,88	607	7,69	7,49	1.087	6,19	6,185
A.N.	1.169	12,08	11,88	733	9,29	9,04	1.902	10,83	10,46
F.I.	2.945	30,43	29,92	2.288	28,99	28,22	5.233	29,78	29,07
Lega Nord Liga Veneta	993	10,26	10,09	803	10,17	9,9	1.796	10,22	9,995
Comitato Volontariato Trasparenza	13	0,13	0,13	11	0,14	0,14	24	0,14	0,135
Lista Di Pietro	575	5,94	5,84	466	5,90	5,75	1.041	5,92	5,795
Democrazia è Libertà Insieme per il Veneto	1.289	13,32	13,1	1.109	14,05	13,68	2.398	13,65	13,39
Comunisti Italiani	187	1,93	1,9	171	2,17	2,11	358	2,04	2,005
Verdi	233	2,41	2,37	166	2,10	2,05	399	2,27	2,21
D.S.	990	10,23	10,06	789	10,00	9,73	1.779	10,13	9,895
Socialisti Democratici	74	0,76	0,75	82	1,04	1,01	156	0,89	0,88
Rifondazione Comunista	243	2,51	2,47	201	2,55	2,48	444	2,53	2,475
Alpi Adria	85	0,88	0,86	155	1,96	1,91	240	1,37	1,385
Forza Nuova	20	0,21	0,2	20	0,25	0,25	40	0,23	0,225
Totale	9.678	100,00	98,33	7.892	100,00	97,35	17.570	100,00	97,84

REFERENDUM REGIONALE ABROGATIVO 06/10/2002 - "BUONI SCUOLA"

Prospetto dei votanti bassanesi alla consultazione referendaria regionale del 06/10/2002

	Maschi	Femmine	Totale
Elettori	16.132	18.311	34.443
% sul totale elettori	46,84	53,16	100,00
Votanti	3.784	4.284	8.068
% sul totale elettori	23,46	23,40	23,42

Voti espressi dagli elettori bassanesi al referendum regionale del 06/10/2002

Voti espressi	Voti	% su voti espressi	% su voti validi
SI	7.503	93,00	93,79
NO	497	6,16	6,21
Totale voti validi	8.000	99,16	100,00
Voti nulli	68	0,84	
Totale voti espressi	8.068	100,00	

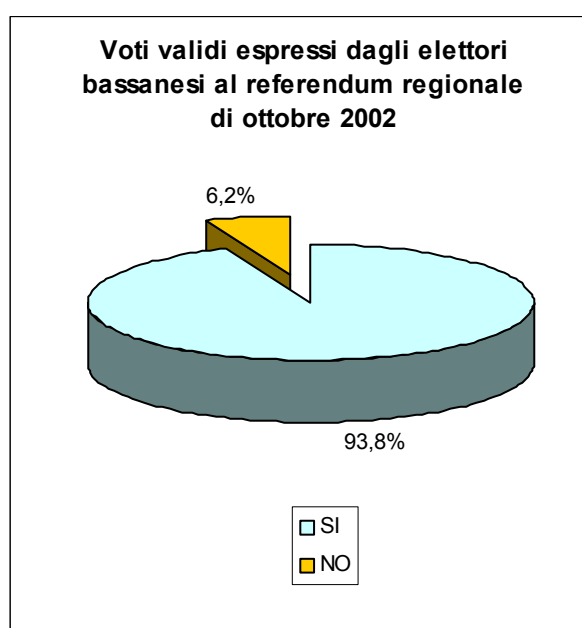
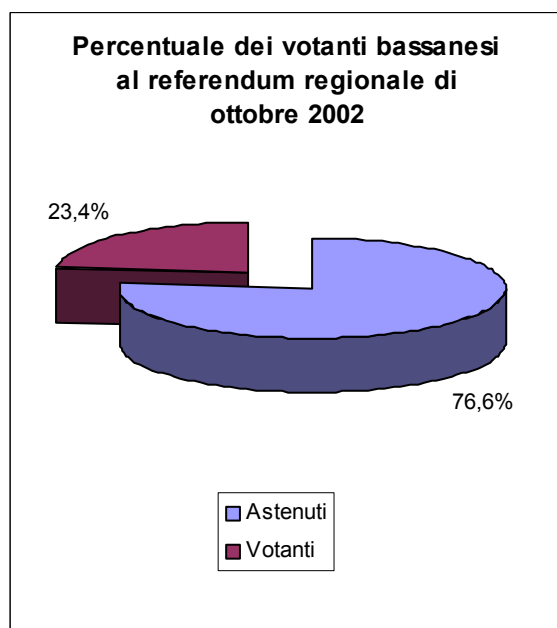

UFFICIO LEVA

Pratiche di Leva per anno.

	1999	2000	2001	2002
Iscritti di leva classe 1985 e precedenti	184	182	198	183
Mod. 87 per nati nel Comune	413	392	336	352
Mod. 87 per residenti nati fuori comune	47	60	86	73
Mod. 87 in prosecuzione	24	20	19	15
Deceduti classe 1985 e precedenti	7	6	4	7
Mod.DP/0 519 schede personali	184	182	198	183
Archivio liste di leva nominativi	21.986	22.168	22.266	22.449
Archivio ruoli matricolari (nominativi)	25.491	25.710	25.894	26.076
Iscrizioni nei ruoli matricolari	157	157	169	154
Cancellazioni dai ruoli matricolari	230	217	210	197
Precetti classe 1984 più aggiunti altre classi	264	258	246	253
Parifica classi 1983 e precedenti	294	271	249	257
Iscritti ruolo matricolare classi di leva parificate (classe 1983 e precedenti)	195	219	184	182
Pratiche per benefici di leva	70	50	40	45
Registrazioni consiglio di leva	50	45	40	40
Rilascio certificati esito di leva	45	30	20	25
Cancellazione note di renitenza	8	7	7	5
Consegna foglio di congedo illimitato	87	90	95	97
Consegna Mod.DP/0507 (congedo provvisorio)	130	120	99	50
Mod.84: comunicazioni ai Comuni ruoli matricolari	490	490	502	500
Mod. 210: comunicazioni distretto militare	47	50	52	52
Manifesti leva e arruolamento corsi vari	80	70	65	60
Cartoline di viaggio	50	50	62	64

Iscritti alle liste di Leva per classe e tipologia

Tipologia	Classi di leva chiuse parificate		
	1981	1982	1983
Lavoratori	78	52	54
Studenti	133	120	119
Stranieri (iscritti e cancellati)	1	2	4
Iscritti all'A.I.R.E.	7	10	5
Totale iscritti	219	184	182

Precetti di leva relativi alla classe 1984, per mese- Anno 2002

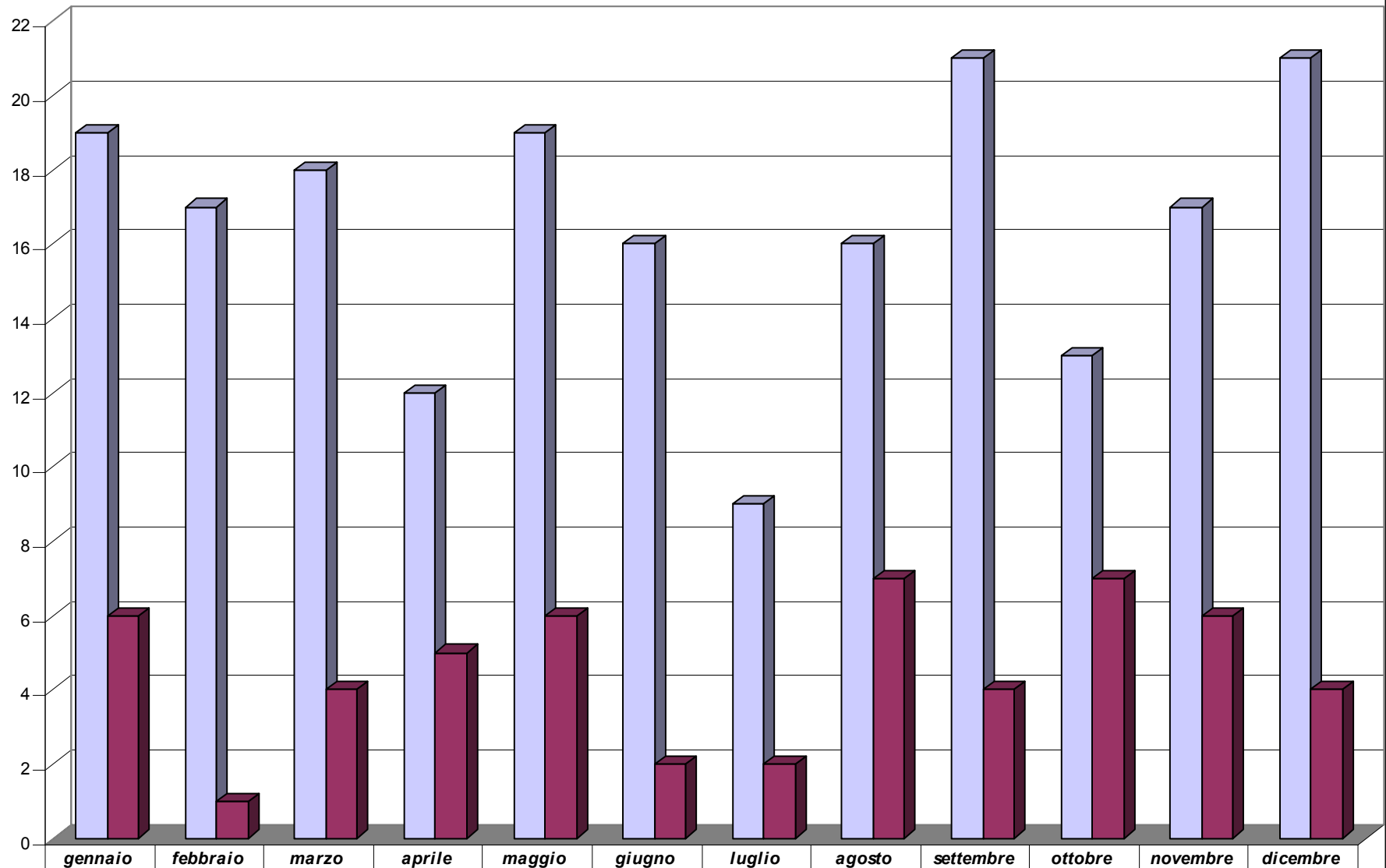

■ classe 1984	19	17	18	12	19	16	9	16	21	13	17	21
■ aggiunti cl.prec.	6	1	4	5	6	2	2	7	4	7	6	4

UFFICIO PENSIONI

Pratiche di pensioni per anno.

	1999	2000	2001	2002
Pratiche di pensione I.N.P.D.A.P.	450	400	405	370
Predisposizione libretti Tesoro - I.N.P.D.A.P.	34	30	20	20
Compilazione schede (Tesoro - I.N.P.S.)	575	500	505	450
Schede pensionati (eliminati-morte)	380	375	373	420
Archivio schede pensionati residenti	13.500	13.655	13.787	13.837
Archivio schede pensionati eliminati	16.401	16.776	17.149	17.569
Corrispondenza varia pens.	70	65	67	80

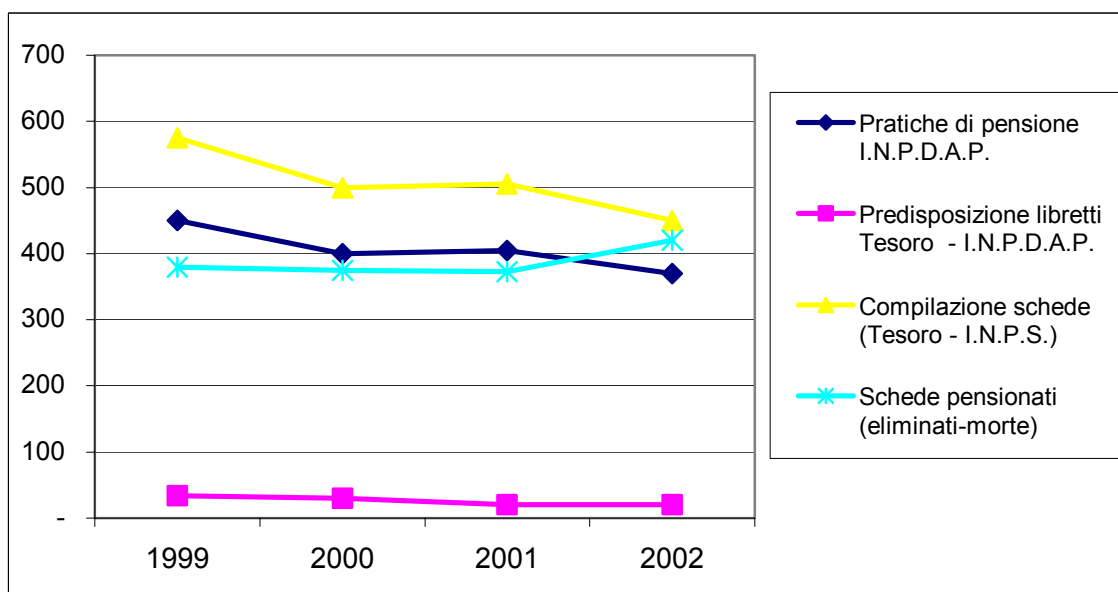
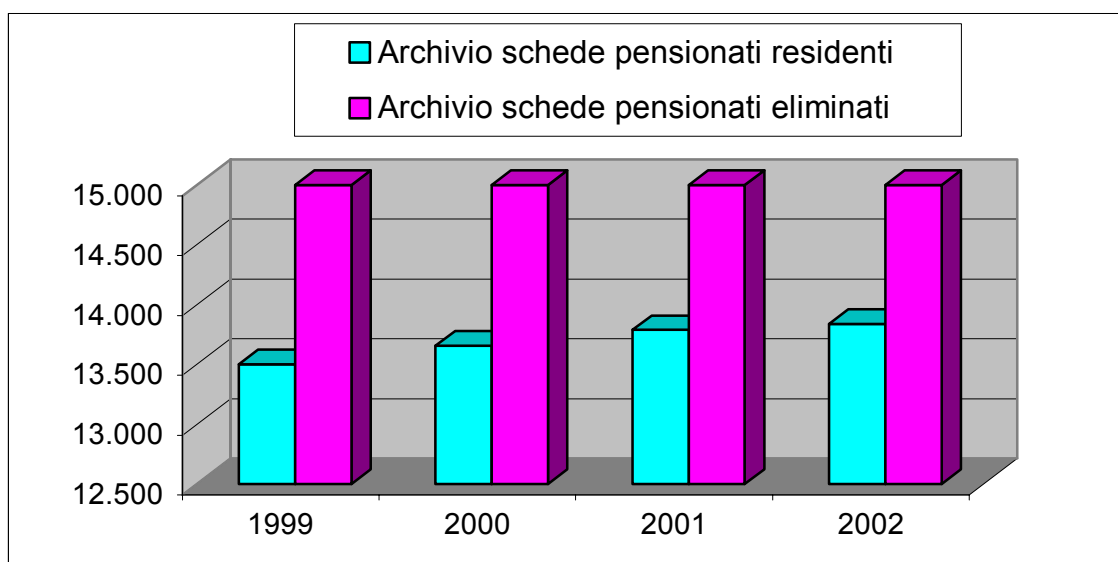

UFFICIO STATISTICA

Trasmissione modelli sul movimento della popolazione	N.
Trasmissione modelli ISTAT alla Prefettura	12
Trasmissione modelli all'ISTAT	4
Trasmissione movimenti demografici all'ULSS	12

Dati rilasciati su richiesta di enti pubblici e/o privati	Enti richiedenti			
Tipologia di richiesta dati	Uffici comunali	Enti pubblici	Privati	Totale
Dati su popolazione residente	7	6	6	19
Dati su quartieri	4	0	2	6
Dati su cittadini stranieri	2	1	1	4
Altri dati statistici	5	1	5	11
Liste elettorali	0	0	5	5
Rilascio elenchi nominativi	5	3	0	8
Totale	23	11	19	53

Rilevazioni effettuate per conto dell'ISTAT nel 2002	Indagini effettuate	Famiglie intervistate	Rilevatori impiegati
INDAGINE TRIMESTRALE SULLE FORZE DI LAVORO	4	144	2

Studi / ricerche effettuate	Studio statistico della famiglia: "La famiglia bassanese alle soglie del 2000 - Analisi statistica del matrimonio e delle strutture familiari"
------------------------------------	--