

Città di Bassano del Grappa

ASSESSORATO AI SERVIZI DEMOGRAFICI

Dott. Fabio Mocellin



Annuario statistico

Anno 2003

Area Prima Amministrativa

Ufficio Statistico-Demografico

Vice Segretario Generale
Dirigente Area Prima Amministrativa
Dott. Gaetano Sebellin

La raccolta, l'elaborazione e l'analisi statistica dei dati sono state effettuate dalla dott.ssa Annachiara Zucollo, responsabile dell'Ufficio Statistico-Demografico Comunale.

La supervisione è del dott. Gabriele Tasca, Vice Capo Area Prima Amministrativa - Responsabile dei servizi Demografici.

Hanno collaborato alla raccolta dei dati il sig. Michele Bertoncetto, relativamente ai dati su Certificati Anagrafici, Elettorale, Leva e Pensioni, e il sig. Franco Tasca, relativamente ai dati di Stato Civile e Polizia Mortuaria.

AVVERTENZE

- Tutti i dati elaborati sono di fonte comunale.
- I dati contenuti in altre precedenti analoghe pubblicazioni statistiche che non concordano con quelli qui presentati si intendono rettificati.
- L'utilizzazione dei dati è consentita con citazione della fonte.
- Precisazioni ed approfondimenti sui dati e sulle tematiche affrontate vanno richieste all'Ufficio Comunale Statistica – Area Prima Amministrativa.
- La presente pubblicazione sarà tra breve disponibile anche nel sito Internet comunale www.comune.bassano.vi.it

Stampato nel mese di Marzo 2004

INDICE

❖	Premessa	4
❖	Indicatori utilizzati	5
❖	Anagrafe	6
◆	Popolazione, famiglie residenti e indicatori demografici	6
◆	Popolazione residente per anno di nascita, sesso e stato civile	9
◆	Nati	13
◆	Deceduti	14
◆	Movimento migratorio	15
◆	Previsioni demografiche	16
◆	Quartieri - Comunità Montana	17
◆	Cittadini stranieri	21
◆	A.I.R.E.	26
◆	Certificati anagrafici	27
❖	Stato Civile	28
◆	Nascite	28
◆	Decessi	29
◆	Cittadinanza	30
◆	Matrimoni	31
◆	Certificati di Stato Civile	37
❖	Polizia Mortuaria	38
◆	Polizia mortuaria	38
◆	Concessioni cimiteriali	41
❖	Elettorale	43
◆	Liste elettorali	43
◆	Commissioni elettorali - Albi	44
❖	Ufficio Leva Militare	46
❖	Ufficio Pensioni	48
❖	Ufficio Statistica	49
◆	Tipologie familiari	50
◆	Famiglia e Servizi Sociali	52

PREMESSA

Come di consueto, la statistica che si presenta riguarda le funzioni gestite per legge dal Comune per conto dello Stato: Anagrafe, Stato Civile, Elettorale, Leva, Pensioni e Statistica. Si tratta di attività essenziali e di fondamentale importanza per il diretto contatto che esse hanno con il cittadino-utente.

La statistica è pertanto legata all'erogazione di prestazioni a domanda e d'ufficio, e vuole evidenziare le prestazioni più frequenti e significative.

Vengono posti in rilievo alcuni aspetti demografici e territoriali relativi al Comune di Bassano del Grappa, anche attraverso indicatori che meglio sintetizzano e descrivono i fenomeni. L'analisi è quasi sempre svolta su un arco temporale di almeno 5 anni per meglio evidenziare la dinamica dei fenomeni ed i cambiamenti che intervengono anche a seguito dell'entrata in vigore di nuove norme.

Anche quest'anno, grazie al lavoro del personale dell'Ufficio Statistico-demografico, sono state ampliate le tematiche ritenute maggiormente interessanti al fine di approfondire la conoscenza dei fenomeni che riguardano la vita della nostra Città, quali previsioni demografiche della popolazione residente fino al 2015, le tipologie familiari residenti a Bassano del Grappa dal Censimento del 1981 fino al 2003, dati relativi ai Servizi Sociali in relazione alle famiglie anagrafiche residenti.

I dati riguardanti le tipologie familiari sono stati aggiornati al 2003 rispetto a quelli riportati nel lavoro elaborato nel corso del 2002 "*La famiglia bassanese alle soglie del 2000. Analisi statistica del matrimonio e delle strutture familiari*", a cui si rimanda per ulteriori approfondimenti.

I dati relativi ai Servizi Sociali, invece, sono stati elaborati nel 2003 con un progetto specifico di abbinamento dei servizi erogati nel corso del 2001 e 2002 con i dati delle famiglie anagrafiche.

Per quanto concerne, infine, le previsioni demografiche, si fa presente che sono state ottenute con un modello che tiene conto dei tassi di fecondità, mortalità e migratorietà specifici per sesso ed età relativi alla popolazione bassanese negli anni dal 1999 al 2002 (si ipotizza, pertanto, che tali fenomeni rimangano costanti nei prossimi anni), applicato alla struttura per sesso ed età della popolazione residente a Bassano del grappa al 31/12/2003. In particolare l'applicazione del tasso di fecondità costante nel tempo risulta un'approssimazione in quanto non tiene conto del fatto che stanno aumentando i cittadini stranieri che hanno una fecondità più elevata rispetto agli italiani e, pertanto, si ritiene che la previsione effettuata possa sottostimare la dimensione reale del fenomeno.

INDICATORI UTILIZZATI

Densità di popolazione = popolazione / superficie (Km²)

Indice di dipendenza = pop. con almeno 60 anni / pop. in età fra 15 e 59 anni x 100

Indice di ricambio completo pop. (anni) = pop. media / media fra entrati ed usciti

Entrati = nati + immigrati

Usciti = morti + emigrati

Media fra entrati ed usciti = (entrati + usciti) / 2

Indice di rinnovo annuo della pop. = media fra entrati ed usciti / pop. media x 100

Indice di vecchiaia = pop. con 65 anni e più / pop. con meno di 15 anni x 100

Moda = carattere che presenta la massima frequenza di un determinato fenomeno

In particolare: età modale = età in cui si verifica la maggior parte dell'evento

Popolazione media = (pop. al 1° gennaio + pop. al 31 dicembre) / 2

Saldo migratorio = immigrati – emigrati

Saldo naturale = nati – morti

Saldo popolazione = entrati – usciti

Tasso di emigrazione = emigrati nell'anno / popolazione media nell'anno x 1000

Tasso di fecondità = nati nell'anno / donne in età fertile (*cioè fra 15 e 49 anni*) nell'anno x 1000

Tasso di immigrazione = immigrati nell'anno / popolazione media nell'anno x 1000

Tasso di incremento naturale = Saldo naturale / popolazione media nell'anno x 1000

Tasso di incremento migratorio = Saldo migratorio / popolazione media nell'anno x 1000

Tasso di incremento popolazione = Saldo popolazione / pop. media nell'anno x 1000

Tasso di natalità = nati nell'anno / popolazione media nell'anno x 1000

Tasso di mortalità = morti nell'anno / popolazione media nell'anno x 1000

Tasso di variazione popolazione (*rispetto 10 anni precedenti*) = (pop. al tempo t – pop. al tempo t-10) / pop. al tempo t-10

ANAGRAFE

POPOLAZIONE RESIDENTE E INDICATORI DEMOGRAFICI

Popolazione residente a Bassano del Grappa, nati, morti, immigrati, emigrati, donne in età fertile, famiglie e indicatori demografici per anno.

	1997	1998	1999	2000	2001 (*)	2002 (*)	2003 (*)
Popolazione residente al 31 dicembre	39.625	39.906	39.973	40.262	40.677	40.809	41.112
Nati	389	376	382	363	419	418	409
Morti	386	399	390	391	407	391	430
Immigrati	1.196	1.412	1.316	1.476	1.556	1.739	1.616
Emigrati	1.149	1.108	1.241	1.159	1.153	1.680	1.294
Donne in età fertile (15-49 anni)	9.682	9.646	9.555	9.534	9.548	9.454	9.506
Famiglie	15.251	15.474	15.622	15.893	16.083	16.144	16.427

Movimenti dei residenti

Saldo naturale	3	-23	-8	-28	12	27	-21
Saldo migratorio	47	304	75	317	403	59	322
Entrati (nati + immigrati)	1.585	1.788	1.698	1.839	1.975	2.157	2.025
Usciti (morti + emigrati)	1.535	1.507	1.631	1.550	1.560	2.071	1.724
Saldo popolazione	50	281	67	289	415	86	301

Tassi generici per 1000 abitanti

Natalità	9,82	9,46	9,56	9,05	10,35	10,26	9,99
Mortalità	9,75	10,03	9,76	9,75	10,06	9,60	10,50
Immigrazione	30,20	35,51	32,95	36,79	38,45	42,68	39,45
Emigrazione	29,02	27,86	31,07	28,89	28,49	41,23	31,59
Fecondità	40,18	38,98	39,98	38,07	43,88	44,21	43,03
Incremento naturale	0,08	-0,58	-0,20	-0,70	0,30	0,66	-0,51
Incremento migratorio	1,19	7,64	1,88	7,90	9,96	1,45	7,86
Incremento popolazione	1,26	7,07	1,68	7,20	10,25	2,11	7,35

Tasso variazione pop. residente rispetto 10 anni precedenti	1,98%	2,97%	3,10%	3,46%	4,20%	4,13%	4,90%
-------------------------------------------------------------	-------	-------	-------	-------	-------	-------	-------

Densità Popolazione (per Km ²)	846,33	852,33	853,76	859,93	868,80	871,61	878,09
--------------------------------------------	--------	--------	--------	--------	--------	--------	--------

Ricambio completo popolazione (anni)	25,38	24,14	23,99	23,68	22,90	19,27	21,85
Rinnovo annuo della popolazione	3,94%	4,14%	4,17%	4,22%	4,37%	5,19%	4,58%

Struttura per età della popolazione

Indice di vecchiaia	138,6%	141,0%	140,1%	142,1%	141,2%	143,3%	141,6%
Indice di dipendenza	37,8%	39,3%	39,9%	44,6%	42,3%	43,4%	44,0%
Popolazione con almeno 60 anni	24,1%	24,5%	24,7%	25,3%	25,6%	26,1%	26,3%

(*) Dati provvisori, in quanto devono essere integrati con i risultati del 14° Censimento Generale della Popolazione e validati dall'ISTAT. Lo stesso vale per il seguito, qualora si trovi il simbolo (*). Tuttavia, si ritiene che non subiranno notevoli variazioni.

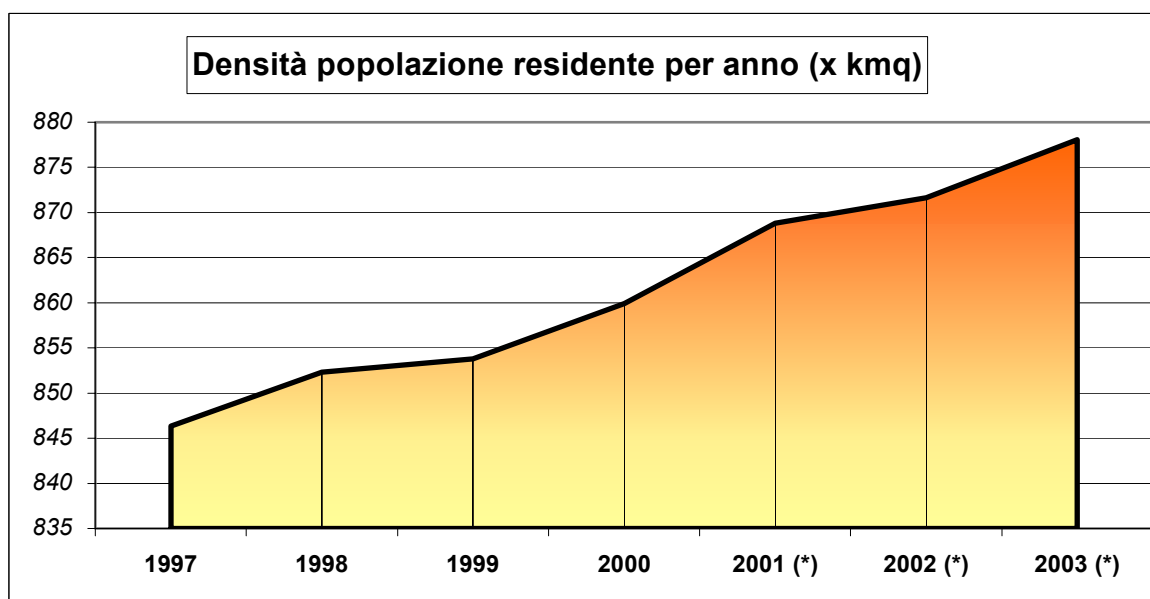
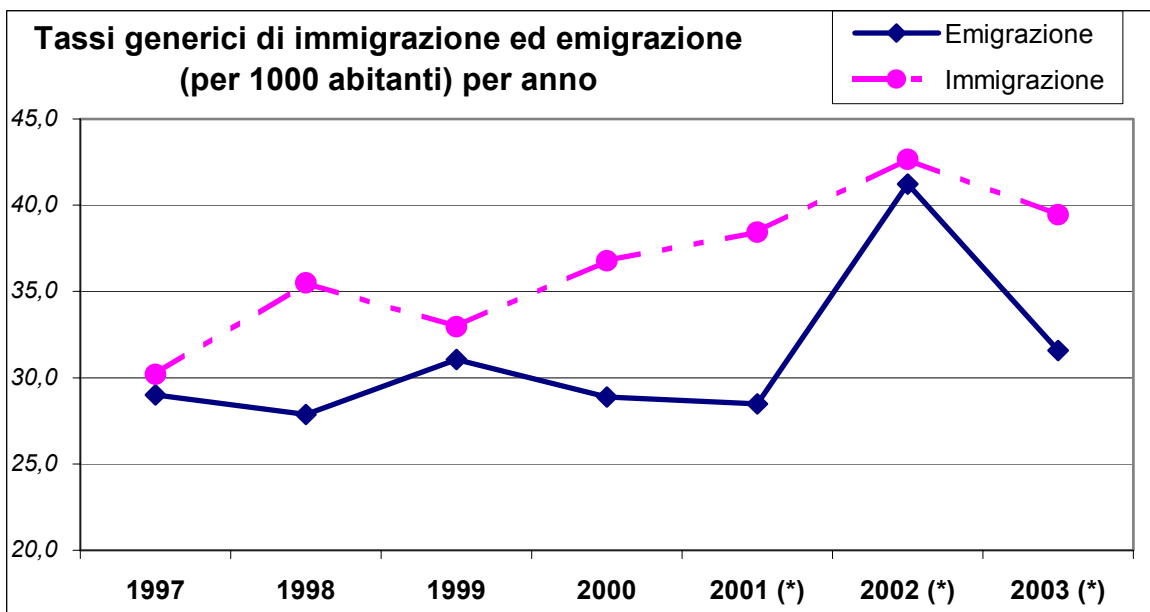
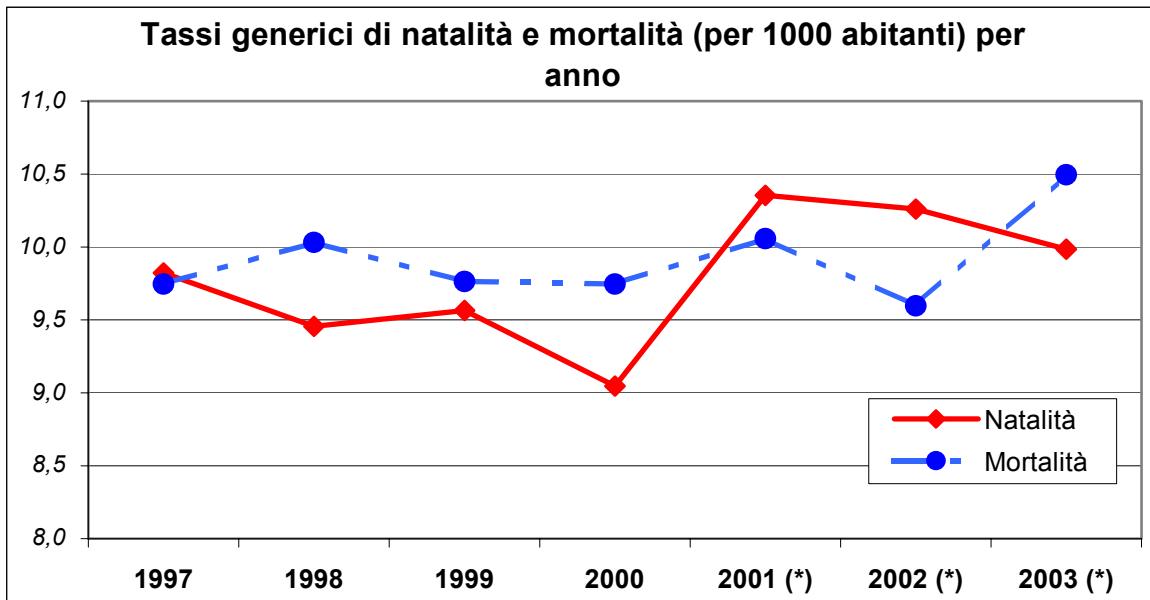

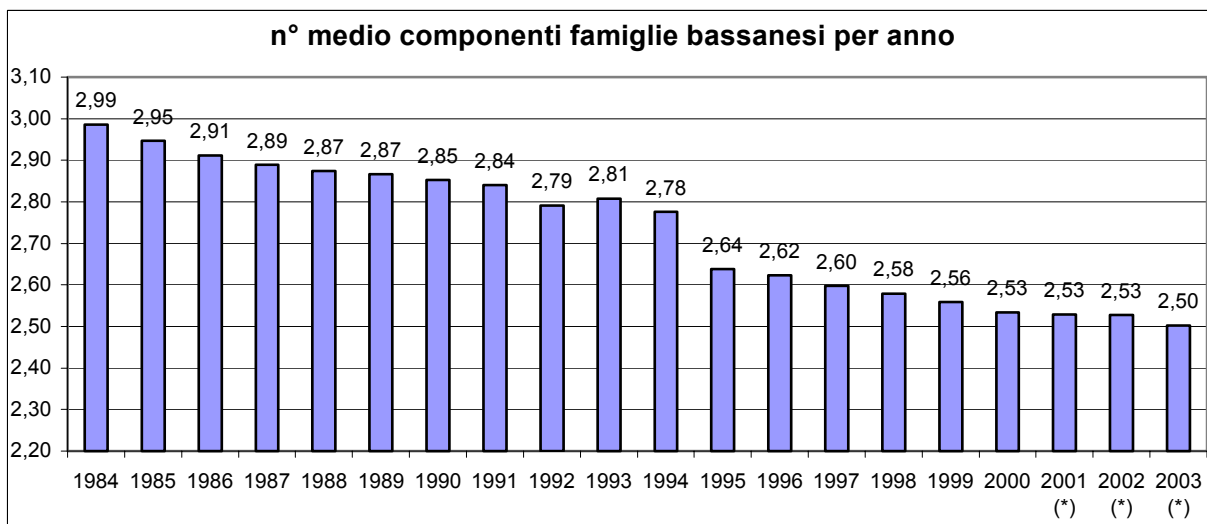
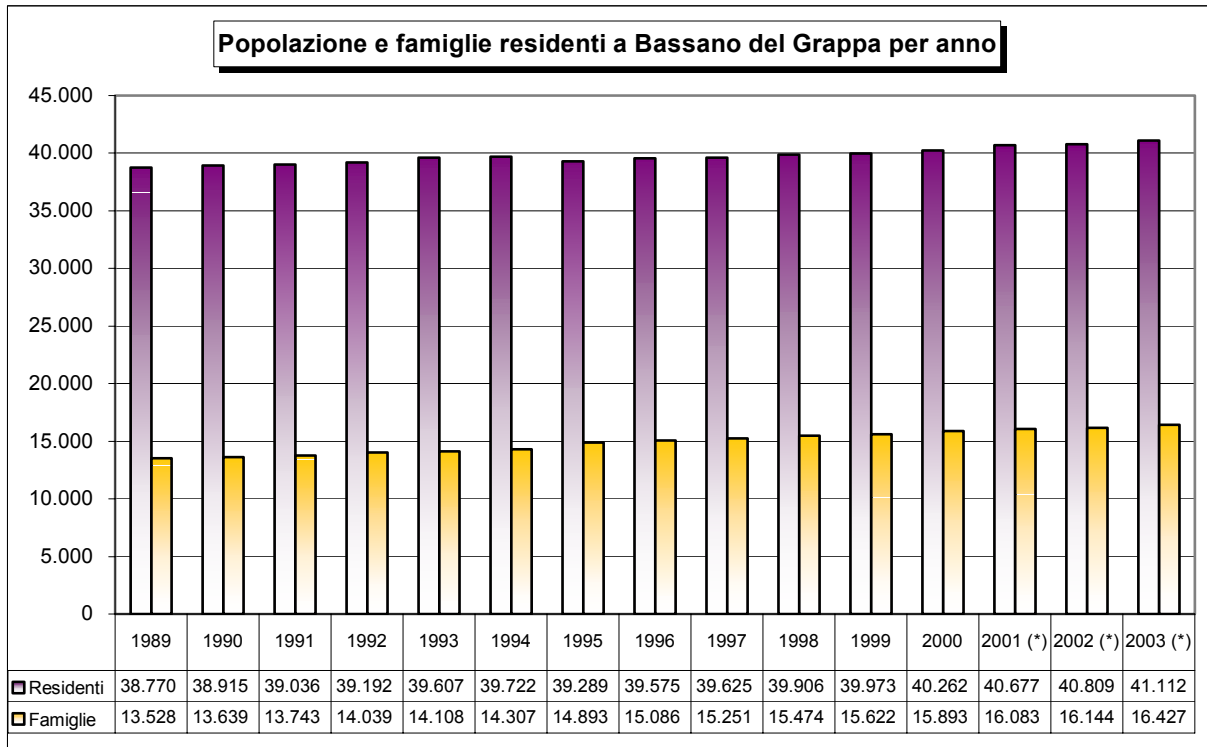
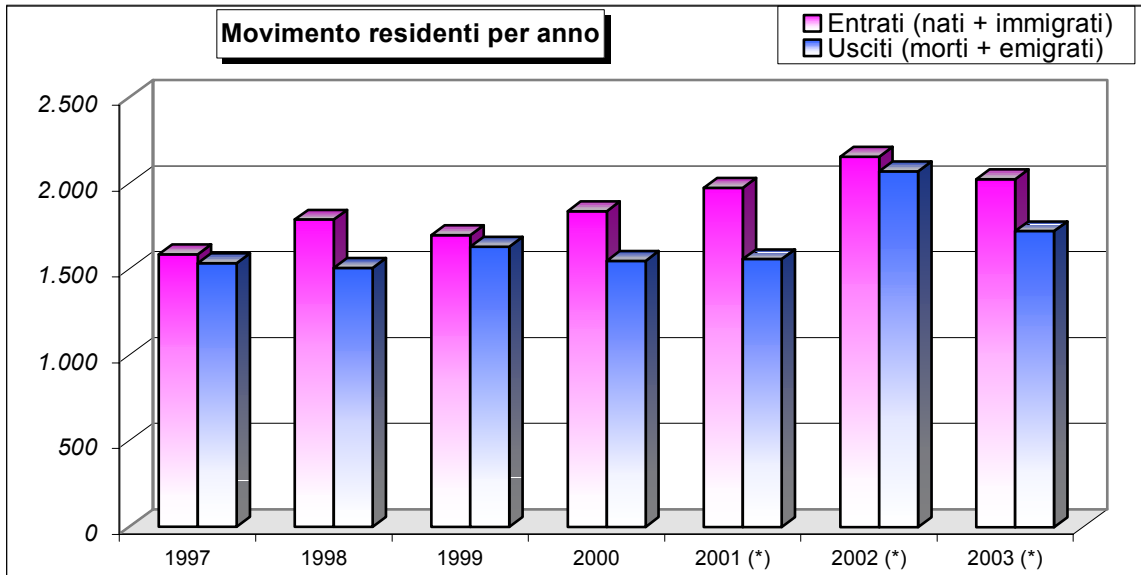

Popolazione residente al 31/12/2003 per anno di nascita, sesso e stato civile.

Anno di nascita	MASCHI				Totale	FEMMINE				Totale	Totale Popolaz.	Età
	Celibi	Coniugati	Divorziati	Vedovi		Nubili	Coniugate	Divorziate	Vedove			
2003	193				193	196				196	389	0
2002	209				209	221				221	430	1
2001	203				203	200				200	403	2
2000	208				208	185				185	393	3
1999	199				199	205				205	404	4
1998	197				197	208				208	405	5
1997	184				184	168				168	352	6
1996	172				172	173				173	345	7
1995	199				199	178				178	377	8
1994	186				186	169				169	355	9
1993	200				200	181				181	381	10
1992	216				216	186				186	402	11
1991	183				183	202				202	385	12
1990	192				192	154				154	346	13
1989	188				188	163				163	351	14
1988	175				175	185				185	360	15
1987	197				197	151				151	348	16
1986	175				175	184	1			185	360	17
1985	185				185	171	4			175	360	18
1984	205				205	162	3			165	370	19
1983	186				186	201	5			206	392	20
1982	192				192	202	11	1		214	406	21
1981	217	2			219	180	16			196	415	22
1980	188	3			191	193	30			223	414	23
1979	243	13			256	191	29			220	476	24
1978	253	11			264	181	43			224	488	25
1977	244	24			268	180	90			270	538	26
1976	266	43			309	174	102			276	585	27
1975	238	57			295	171	139	1		311	606	28
1974	271	87			358	166	143	3	1	313	671	29
1973	261	101			362	144	152	3		299	661	30
1972	185	112	1		298	150	182	2		334	632	31
1971	195	142	1		338	129	200	2	1	332	670	32
1970	204	186	1		391	97	229	9	2	337	728	33
1969	153	175	4		332	121	208	5		334	666	34
1968	131	221	4	1	357	82	225	5	1	313	670	35
1967	135	225	3		363	71	248	10	1	330	693	36
1966	132	243	9		384	77	243	14	3	337	721	37
1965	100	258	6	1	365	88	252	14	3	357	722	38
1964	102	231	3	1	337	60	248	11	2	321	658	39
1963	83	262	7		352	56	254	9	1	320	672	40
1962	84	241	11		336	52	229	14	3	298	634	41
1961	65	261	9	1	336	53	238	16	5	312	648	42
1960	61	228	8		297	48	240	15	6	309	606	43
1959	58	212	8		278	39	214	20	1	274	552	44
1958	56	212	2	2	272	34	223	12	2	271	543	45
1957	52	202	7		261	34	257	15	7	313	574	46
1956	38	218	5		261	30	199	13	2	244	505	47
1955	36	214	10	3	263	33	230	19	7	289	552	48
1954	45	213	10		268	30	218	17	3	268	536	49
1953	33	216	8	1	258	24	210	16	12	262	520	50
1952	27	212	11	2	252	17	206	15	12	250	502	51
1951	29	209	9	1	248	23	218	11	14	266	514	52
1950	34	217	12	4	267	30	219	16	14	279	546	53

Anno di nascita	MASCHI					FEMMINE					Totale Popolaz.	Età
	Celibi	Coniugati	Divorziati	Vedovi	Totale	Nubili	Coniugate	Divorziate	Vedove	Totale		
1949	21	233	4	2	260	20	243	10	17	290	550	54
1948	32	246	8	5	291	34	224	14	20	292	583	55
1947	28	202	9	4	243	24	198	20	19	261	504	56
1946	24	232	18	6	280	24	247	15	26	312	592	57
1945	21	146	7	4	178	18	177	4	16	215	393	58
1944	11	199	7	4	221	22	175	10	23	230	451	59
1943	15	224	6	5	250	21	207	8	36	272	522	60
1942	21	181	4	6	212	23	199	15	32	269	481	61
1941	21	216	5	11	253	21	193	11	34	259	512	62
1940	19	235	10	8	272	22	192	9	56	279	551	63
1939	14	199	3	9	225	20	193	10	52	275	500	64
1938	20	199	7	10	236	34	169	2	46	251	487	65
1937	15	181	2	10	208	24	167	7	65	263	471	66
1936	19	161	8	7	195	36	138	4	51	229	424	67
1935	15	171	1	7	194	26	142	5	73	246	440	68
1934	13	174	5	9	201	36	148	3	75	262	463	69
1933	18	134	3	15	170	17	114	4	65	200	370	70
1932	13	131	5	15	164	28	123	5	61	217	381	71
1931	12	141		10	163	29	105	4	65	203	366	72
1930	13	125	1	12	151	39	106	2	90	237	388	73
1929	11	122	2	9	144	29	87	1	102	219	363	74
1928	13	105	1	13	132	45	74	1	96	216	348	75
1927	8	116	1	15	140	35	72		105	212	352	76
1926	10	94	1	18	123	42	71	2	101	216	339	77
1925	9	84	2	16	111	33	62	2	144	241	352	78
1924	10	82		20	112	49	47	3	105	204	316	79
1923	6	82	1	20	109	44	57		100	201	310	80
1922	4	76		11	91	44	36	1	82	163	254	81
1921	11	50		20	81	39	33	2	121	195	276	82
1920	11	57	3	12	83	39	26	1	121	187	270	83
1919	3	31		13	47	38	13	1	74	126	173	84
1918		18		7	25	18	16		61	95	120	85
1917	2	19		8	29	17	5	2	46	70	99	86
1916	1	23		5	29	16	12		55	83	112	87
1915	2	15		17	34	20	3	1	70	94	128	88
1914	1	16		11	28	33	7		79	119	147	89
1913		18	1	5	24	22	5		61	88	112	90
1912	1	14		10	25	27	4		52	83	108	91
1911	1	9		9	19	17	4		42	63	82	92
1910		1		3	4	13	1		42	56	60	93
1909		3		5	8	11			36	47	55	94
1908				4	4	5			18	23	27	95
1907				2	2	1			13	14	16	96
1906		1		1	2	2			3	5	7	97
1905	1			1	2	3	1		6	10	12	98
1904				1	1	1			3	4	5	99
1903					-	1			4	5	5	100
1902					-				1	1	1	101
1901					-					-	-	102
1900					-				1	1	1	103
1899					-					-	-	104
1898					-				1	1	1	105
1897					-					-	-	106
1896					-					-	-	107
1895					-					-	-	108
Totale	8.933	10.017	274	432	19.656	8.165	10.054	467	2.770	21.456	41.112	

Distribuzione della popolazione residente al 31/12/2003 per sesso e singolo anno di età

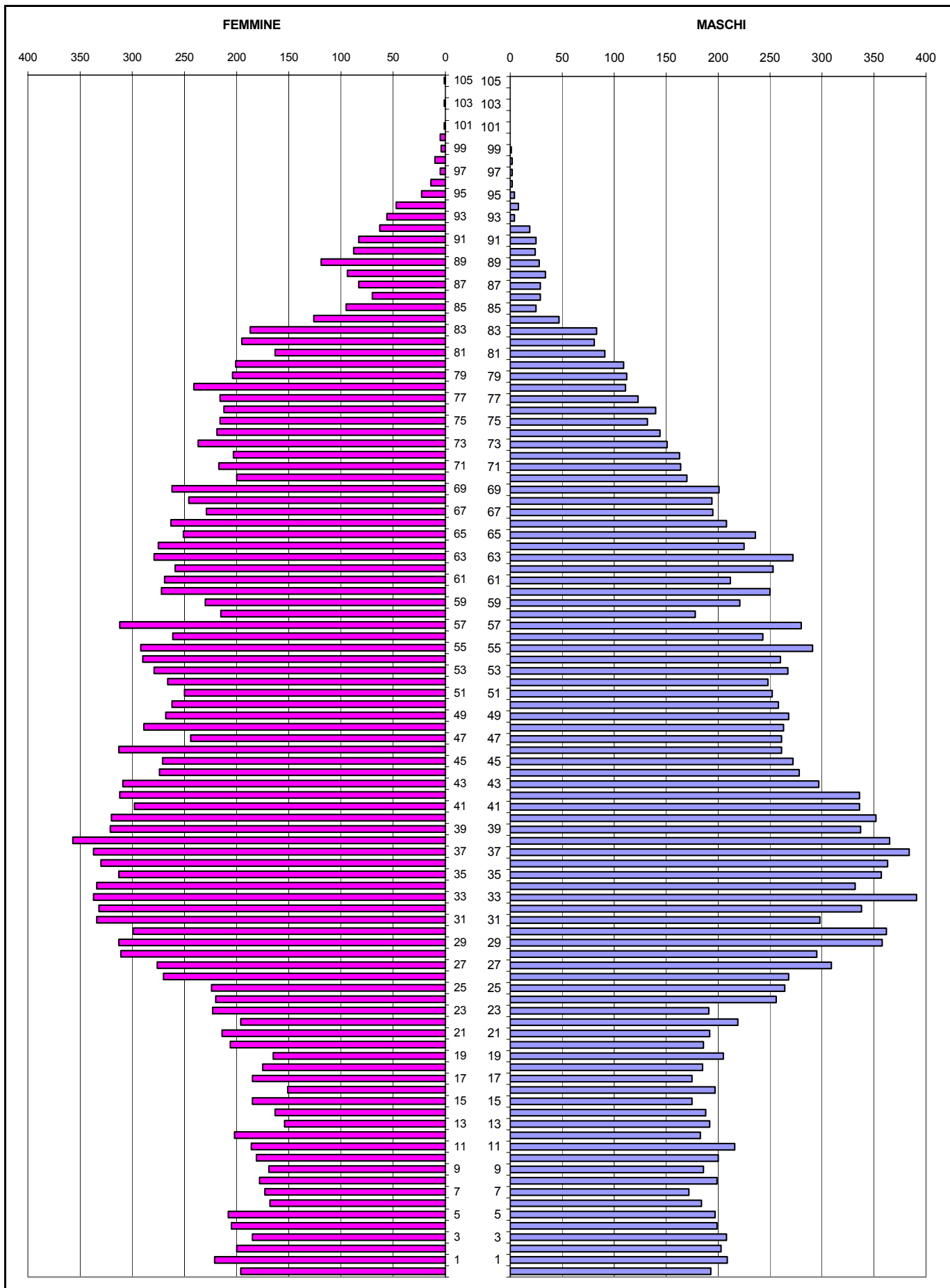

Distribuzione per sesso della popolazione residente a Bassano del Grappa al 31/12/2003

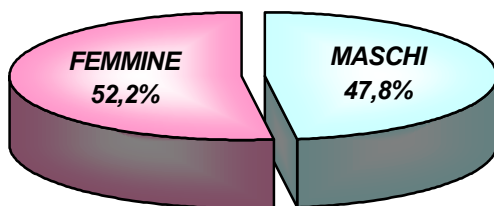

Rapporto fra maschi e femmine alle varie età (M/F x 100)

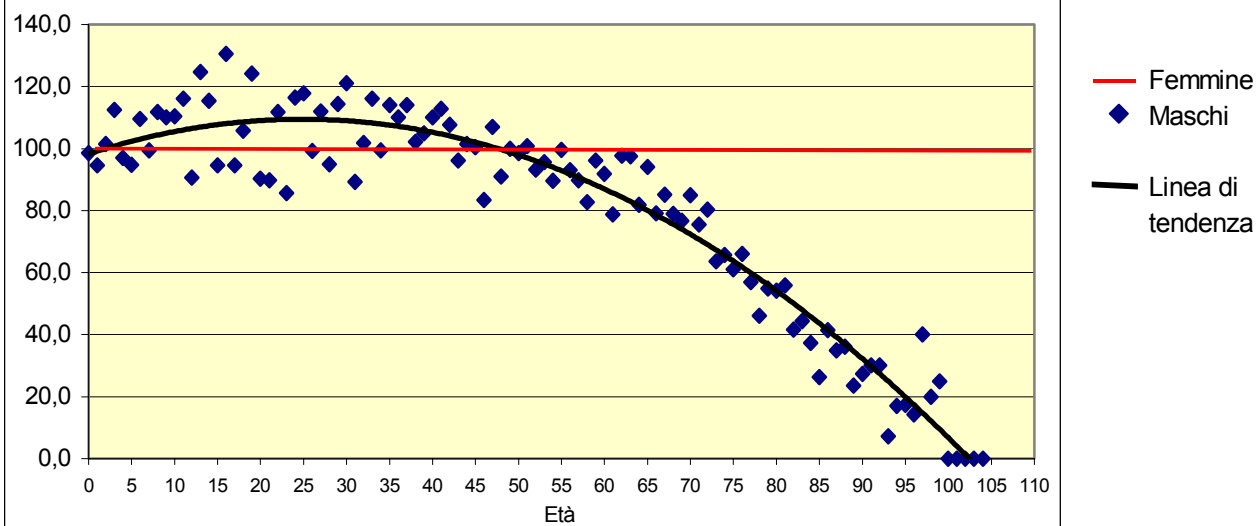

Distribuzione della popolazione residente per fasce d'età al 31/12/2003

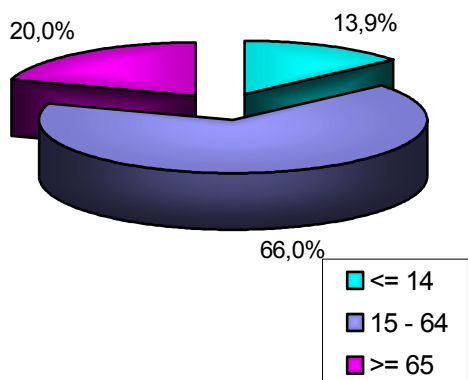

Popolazione residente in età superiore a 64 anni e inferiore a 15 anni

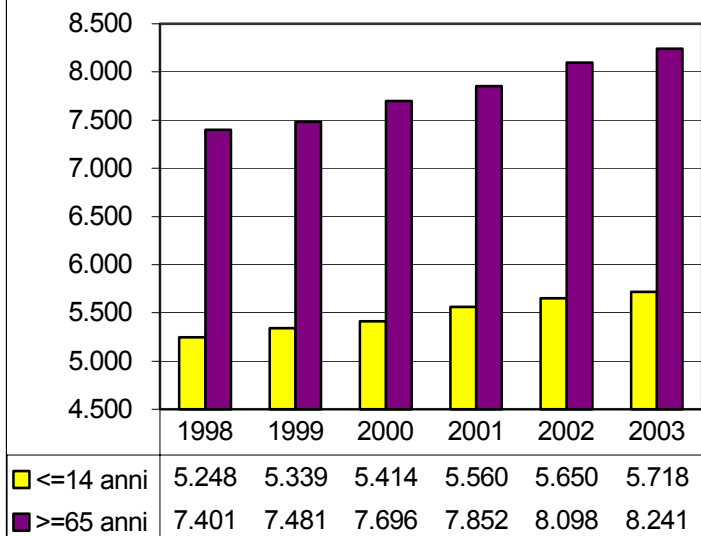

NATI

Isritti per nascita nell'Anagrafe di Bassano del Grappa, per ordine ed anno di nascita

Ordine di nascita	2001	2002	2003
1° figlio	205	205	203
2° figlio	142	151	154
3° figlio	45	48	36
4° figlio	3	12	16
5° figlio e oltre	5	2	0
Totale	400	418	409

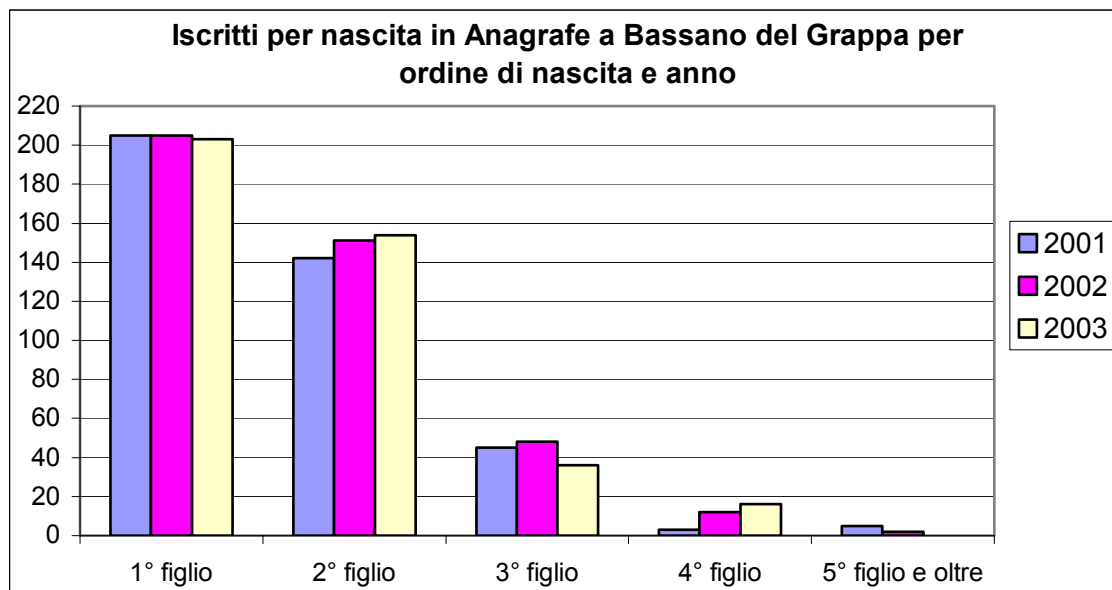

Isritti per nascita nell'Anagrafe di Bassano del Grappa, per cittadinanza ed anno di nascita

Cittadinanza	2001	2002	2003
Africa	27	38	39
America	4	2	5
Asia	4	3	9
Europa (esclusa Italia)	10	19	14
Italia	355	356	342
Totale	400	418	409

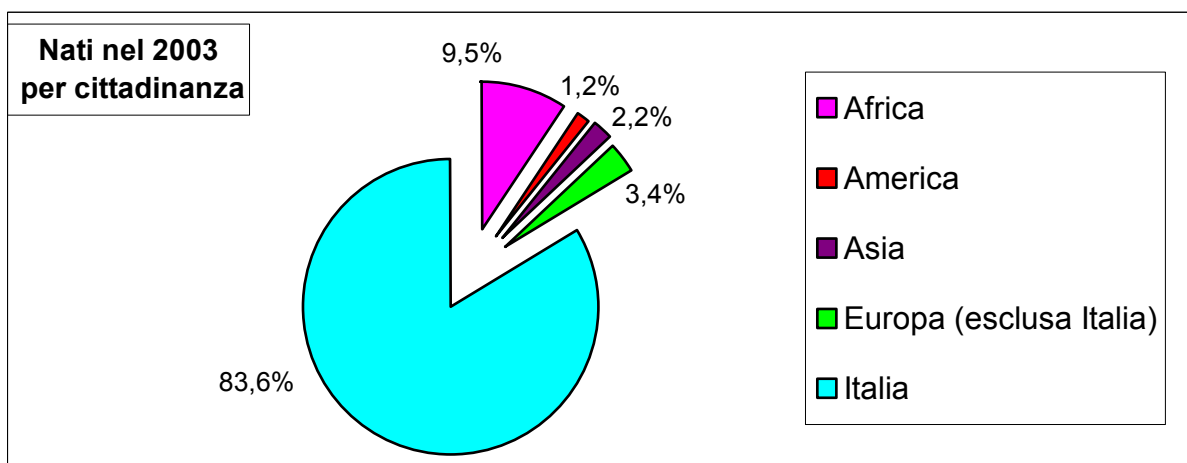

DECEDUTI

Distribuzione dei deceduti nel 2003 per sesso e classi di età al decesso

Età al decesso	Maschi	Femmine	Totale
0 - 4	0	1	1
5 - 9	0	0	0
10 - 14	0	1	1
15 - 19	1	0	1
20 - 24	0	0	0
25 - 29	1	1	2
30 - 34	0	1	1
35 - 39	1	0	1
40 - 44	1	1	2
45 - 49	0	0	0
50 - 54	5	3	8
55 - 59	4	2	6
60 - 64	9	3	12
65 - 69	15	8	23
70 - 74	22	19	41
75 - 79	35	32	67
80 - 84	17	63	80
85 - 89	23	56	79
90 - 94	21	54	75
95 - 99	7	15	22
100 - 104	1	7	8
Totale	163	267	430

Indicatori	Maschi	Femmine	Totale
Età media al decesso	77,1	82,9	80,7
Moda Età in cui si verifica il maggior num. di decessi	77	88	77

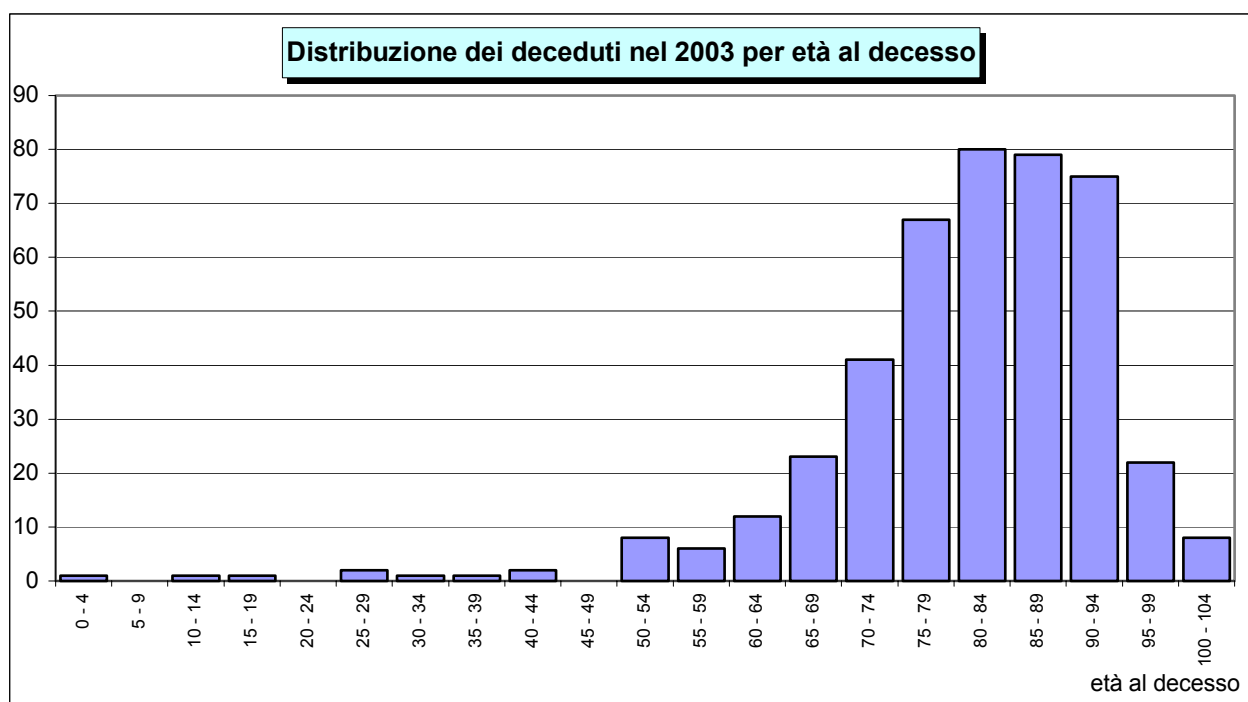

MOVIMENTO MIGRATORIO

Movimento migratorio per zona geografica, sesso ed anno

		2001		2002		2003	
		Immigrazioni	Emigrazioni	Immigrazioni	Emigrazioni	Immigrazioni	Emigrazioni
Totale movimenti		1.556	1.153	1.739	1.680	1.616	1.294
	maschi	781	601	866	934	778	652
	femmine	775	552	873	746	838	642
VICENZA prov.		757	747	803	802	641	830
	maschi	365	384	386	399	315	417
	femmine	392	363	417	403	326	413
VENETO		208	199	259	231	231	255
No Prov. Vicenza							
	maschi	100	96	117	129	104	135
	femmine	108	103	142	102	127	120
ITALIA		314	128	319	148	269	147
No Veneto							
	maschi	177	67	174	78	137	71
	femmine	137	61	145	70	132	76
ESTERO		270	44	289	53	428	51
	maschi	134	27	138	36	190	21
	femmine	136	17	151	17	238	30
D'ufficio		7	35	69	446	47	11
	maschi	5	27	51	292	32	8
	femmine	2	8	18	154	15	3

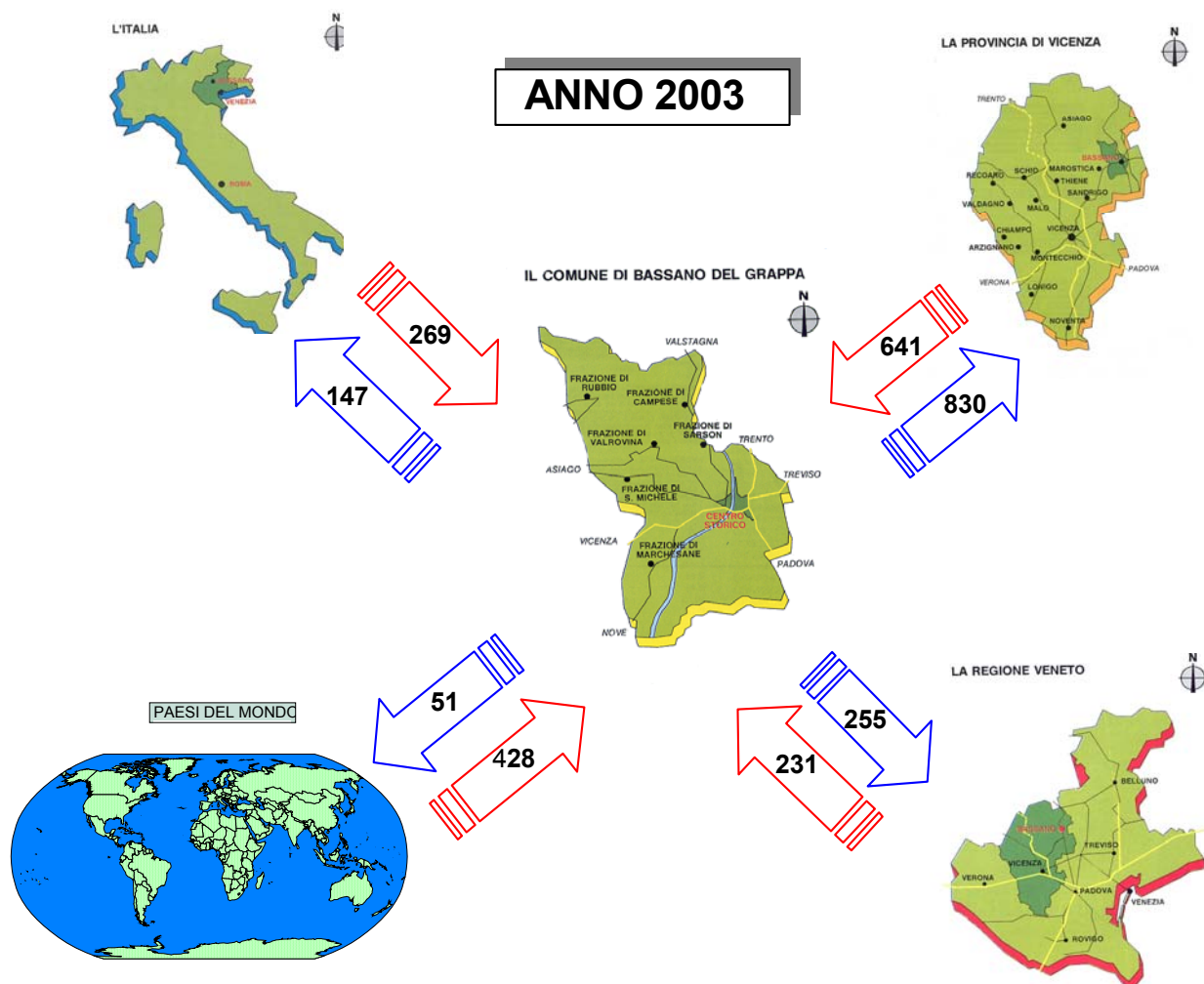

PREVISIONI DEMOGRAFICHE

Popolazione residente a Bassano del Grappa al 31/12/2003 e popolazione prevista fino al 2015

Anno	2003	2004	2005	2006	2007	2008	2009	2010	2011	2012	2013	2014	2015
Maschi	19.656	19.751	19.842	19.927	19.997	20.060	20.110	20.155	20.193	20.218	20.238	20.252	20.257
Femmine	21.456	21.565	21.667	21.757	21.836	21.902	21.960	22.006	22.045	22.074	22.098	22.114	22.123
Totale residenti	41.112	41.316	41.509	41.684	41.833	41.962	42.070	42.161	42.238	42.293	42.336	42.365	42.379

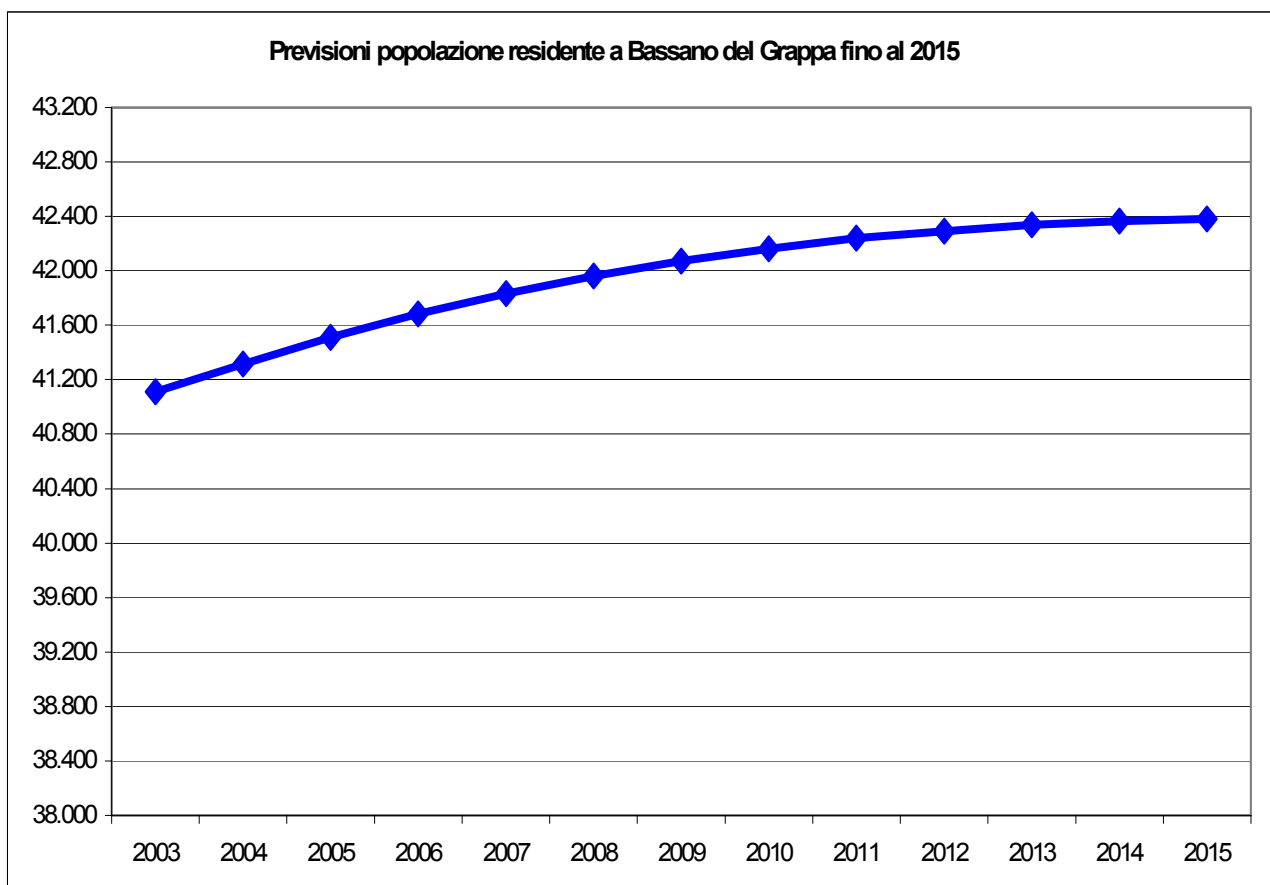

QUARTIERI

Popolazione e famiglie residenti a Bassano del Grappa al 31/12/2003 per sesso e quartiere

QUARTIERE	MASCHI	FEMMINE	TOTALE	%	FAMIGLIE	Con minori (età<18)	Con anziani (età>= 65)
1 CENTRO STORICO	2.162	2.563	4.725	11,5	2.222	409	896
2 MARGNAN	562	611	1.173	2,9	445	107	174
3 SAN VITO	2.632	2.882	5.514	13,4	2.386	516	868
4 SAN MARCO	1.186	1.334	2.520	6,1	1.129	244	476
5 CA' BARONCELLO	1.248	1.328	2.576	6,3	1.041	262	315
6 FIRENZE	859	996	1.855	4,5	760	191	232
7 NUOVO OSPEDALE	483	483	966	2,3	333	115	107
8 SAN LAZZARO	501	496	997	2,4	372	109	93
9 SAN FORTUNATO	775	810	1.585	3,9	575	192	147
10 BORGO ZUCCO	573	603	1.176	2,9	492	133	147
11 MARCHESANE	861	840	1.701	4,1	598	204	195
12 RONDO' BRENTA	901	888	1.789	4,4	718	227	161
13 ANGARANO	1.637	1.944	3.581	8,7	1.341	347	499
14 XXV APRILE	1.497	1.565	3.062	7,4	1.168	360	363
15 S. EUSEBIO	585	676	1.261	3,1	420	157	131
16 S. MICHELE	296	340	636	1,5	235	76	76
17 VALROVINA	411	413	824	2,0	309	98	87
18 RUBBIO	41	48	89	0,2	45	8	14
19 CAMPESE	579	593	1.172	2,9	446	122	152
20 MERLO	775	794	1.569	3,8	531	188	156
21 PRE'	165	136	301	0,7	107	36	33
22 SANTA CROCE	895	1.091	1.986	4,8	732	184	256
Senza fissa dimora	32	22	54	0,1	22	4	2
TOTALE	19.656	21.456	41.112	100,0	16.427	4.289	5.580

Popolazione e famiglie bassanesi residenti in Comunità Montana al 31/12/2003 per sesso

COMUNITA' MONTANA	MASCHI	FEMMINE	TOTALE	%	FAMIGLIE
Legge NAZIONALE	963	1.043	2.006	4,9	747
Legge REGIONALE	3.933	4.357	8.290	20,2	2.994

SUPERFICIE	Kmq
COMPLESSIVA	46,82
COMUNITA' MONTANA (Legge Regionale)	25,32

Comune di Bassano del Grappa - Quartieri
(Deliberazione del Consiglio Comunale n. 14 del 11/02/2003) - Servizio S.I.T.

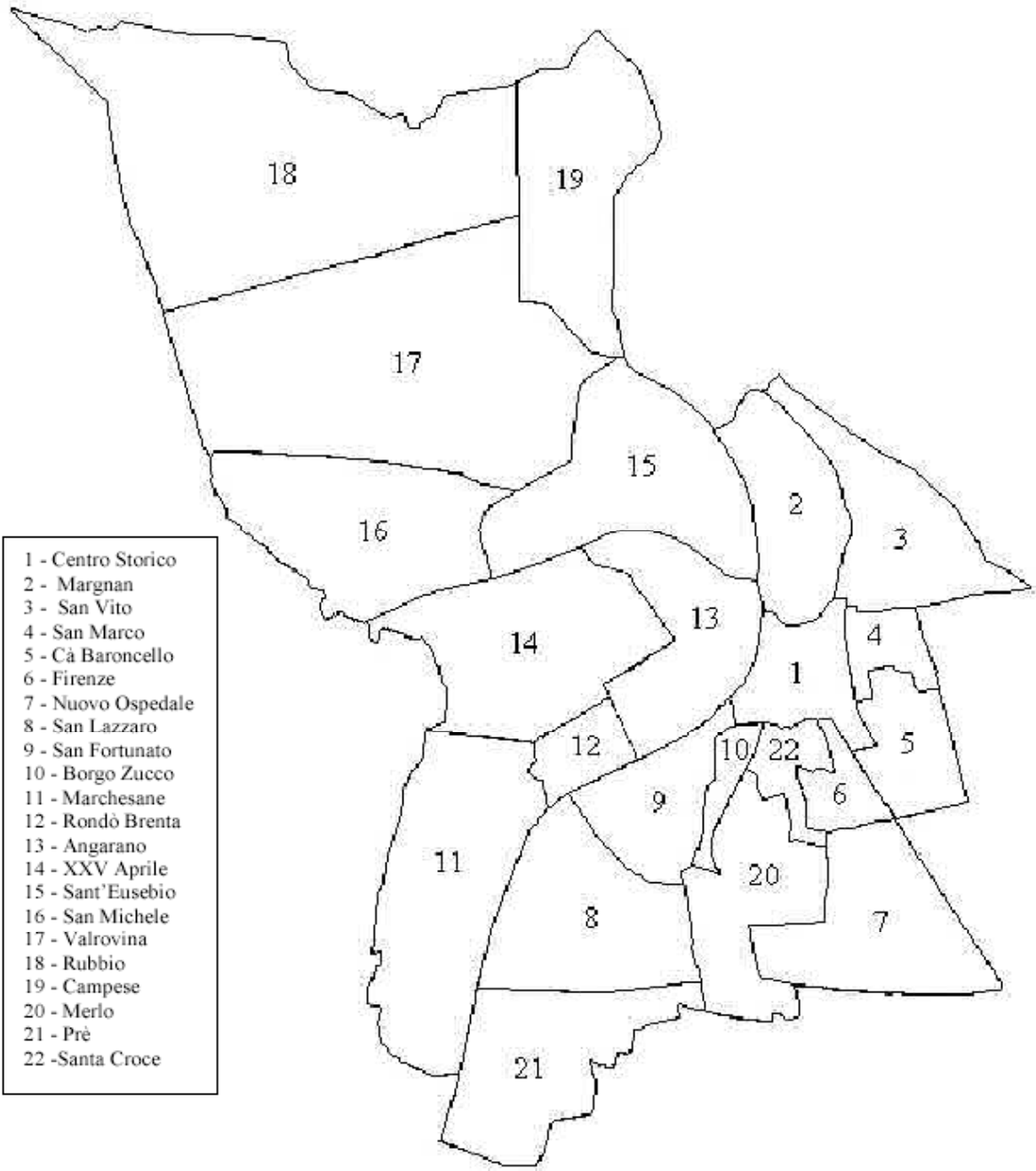

Distribuzione dei residenti a Bassano del Grappa per QUARTIERE al 31/12/2003

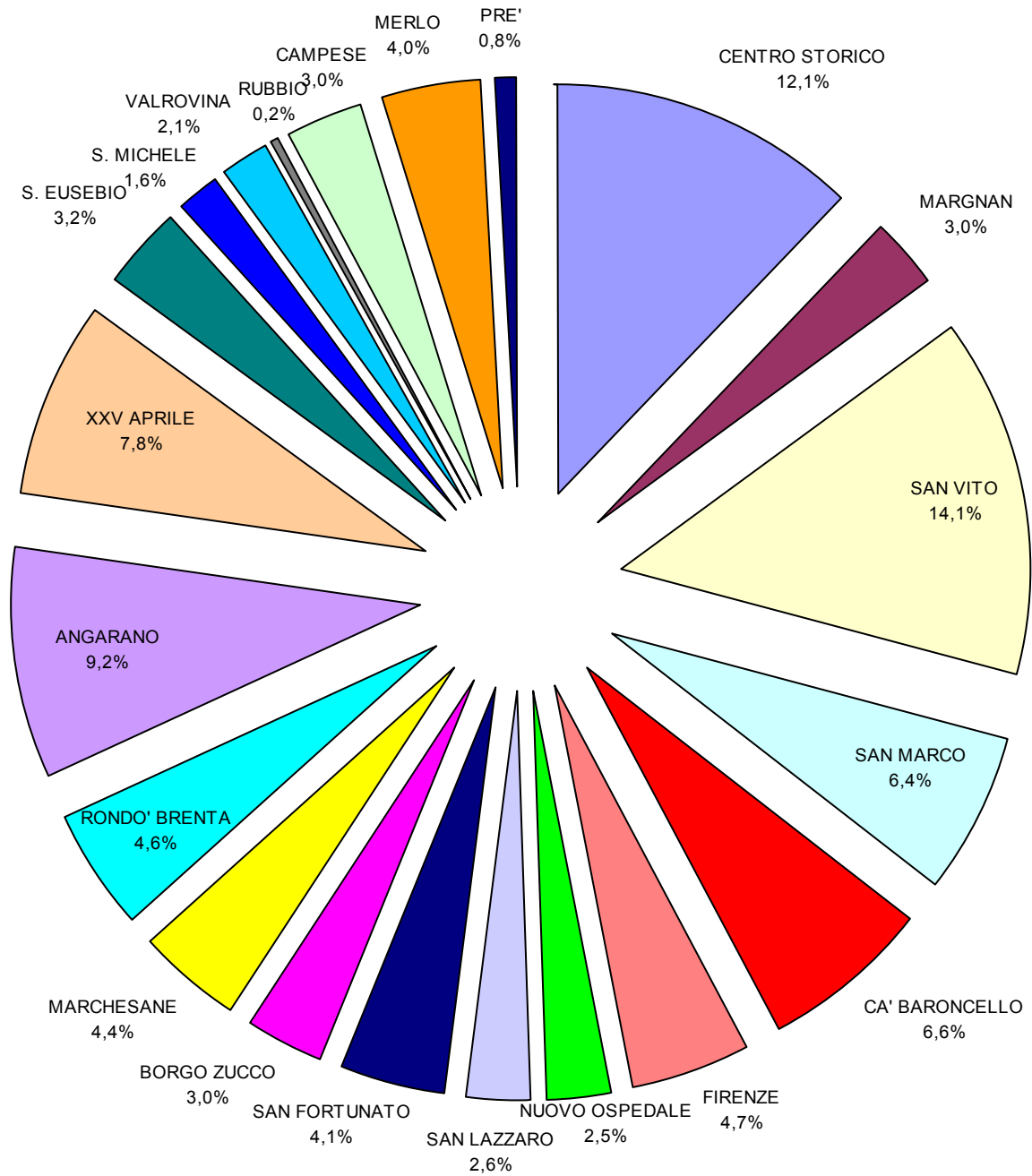

Distribuzione dei cittadini STRANIERI residenti a Bassano del Grappa al 31/12/2003 per Quartiere

QUARTIERE	MASCHI	FEMMINE	TOTALE STRANIERI	%	% di stranieri sul totale residenti	FAMIGLIE STRANIERE	% di famiglie straniere sul totale famiglie residenti
1 CENTRO STORICO	291	220	511	19,9	10,8	180	8,1
2 MARGNAN	22	17	39	1,5	3,3	17	3,8
3 SAN VITO	149	148	297	11,5	5,4	124	5,2
4 SAN MARCO	118	90	208	8,1	8,3	84	7,4
5 CA' BARONCELLO	81	89	170	6,6	6,6	57	5,5
6 FIRENZE	54	59	113	4,4	6,1	43	5,7
7 NUOVO OSPEDALE	5	6	11	0,4	1,1	5	1,5
8 S. LAZZARO	19	12	31	1,2	3,1	15	4,0
9 S. FORTUNATO	8	12	20	0,8	1,3	7	1,2
10 BORGO ZUCCO	37	34	71	2,8	6,0	31	6,3
11 MARCHESANE	33	34	67	2,6	3,9	25	4,2
12 RONDO' BRENTA	189	144	333	12,9	18,6	122	17,0
13 ANGARANO	115	117	232	9,0	6,5	70	5,2
14 XXV APRILE	64	59	123	4,8	4,0	40	3,4
15 S. EUSEBIO	33	35	68	2,6	5,4	21	5,0
16 S. MICHELE	5	7	12	0,5	1,9	3	1,3
17 VALROVINA	13	5	18	0,7	2,2	10	3,2
18 RUBBIO	7	2	9	0,3	10,1	8	17,8
19 CAMPESE	30	26	56	2,2	4,8	20	4,5
20 MERLO	25	21	46	1,8	2,9	14	2,6
21 PRE'	7	-	7	0,3	2,3	6	5,6
22 SANTA CROCE	59	71	130	5,1	6,5	39	5,3
Senza Fissa Dimora	-	-	-	-	-	-	-
TOTALE	1.364	1.208	2.572	100,0	6,3	941	5,7

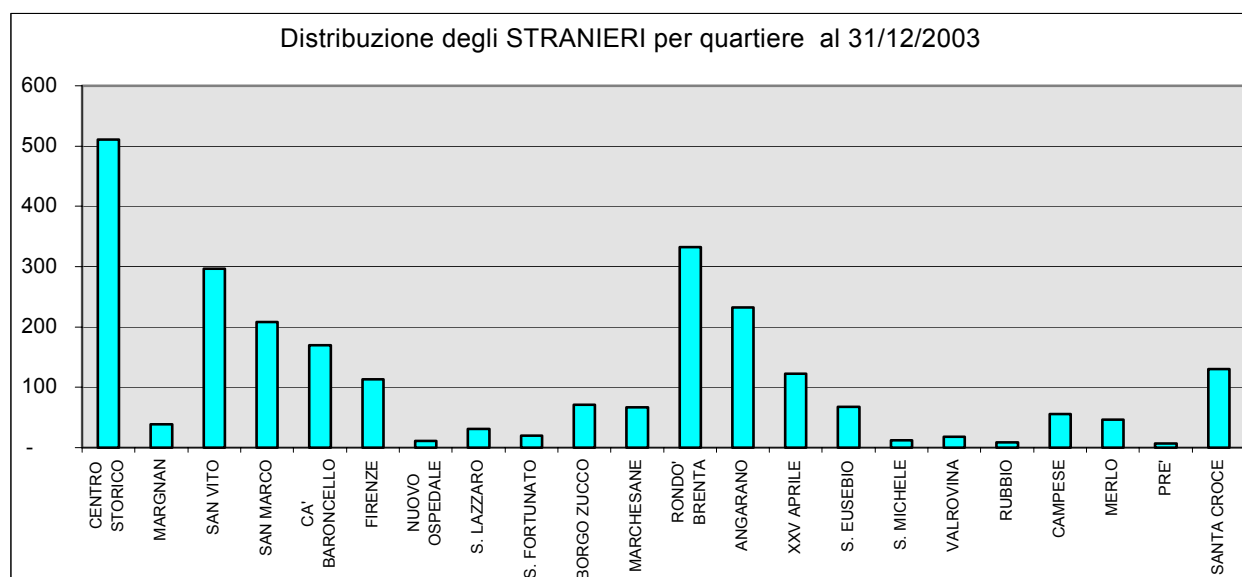

CITTADINI STRANIERI

Distribuzione dei cittadini stranieri residenti a Bassano del Grappa per tipologia di movimento demografico, sesso ed anno

	2001			2002			2003		
	M	F	TOT	M	F	TOT	M	F	TOT
Stranieri residenti al 1° gennaio	1.015	763	1.778	1.150	902	2.052	1.146	964	2.110
Iscritti per nascita	22	21	43	33	39	72	34	32	66
Iscritti da altri comuni	105	66	171	144	89	233	130	98	228
Iscritti dall'estero	106	109	215	124	137	261	165	201	366
Iscritti non altrove classificabili	4	4	8	-	-	-	7	-	7
Totale stranieri iscritti	237	200	437	301	265	566	336	331	667
Cancellati per morte	3	-	3	6	-	6	-	1	1
Cancellati per altri comuni	80	52	132	91	59	150	107	81	188
Cancellati per l'estero	4	2	6	5	5	10	6	4	10
Cancellati per acquisto cittad. italiana	3	4	7	2	7	9	-	-	-
Cancellati per irreperibilità	6	1	7	164	86	250	2	1	3
Cancellati non altrove classificabili	6	2	8	37	46	83	3	-	3
Totale stranieri cancellati	102	61	163	305	203	508	118	87	205
Stranieri residenti al 31 dicembre	1.150	902	2.052	1.146	964	2.110	1.364	1.208	2.572
di cui minorenni	238	218	456	281	274	555	346	336	682

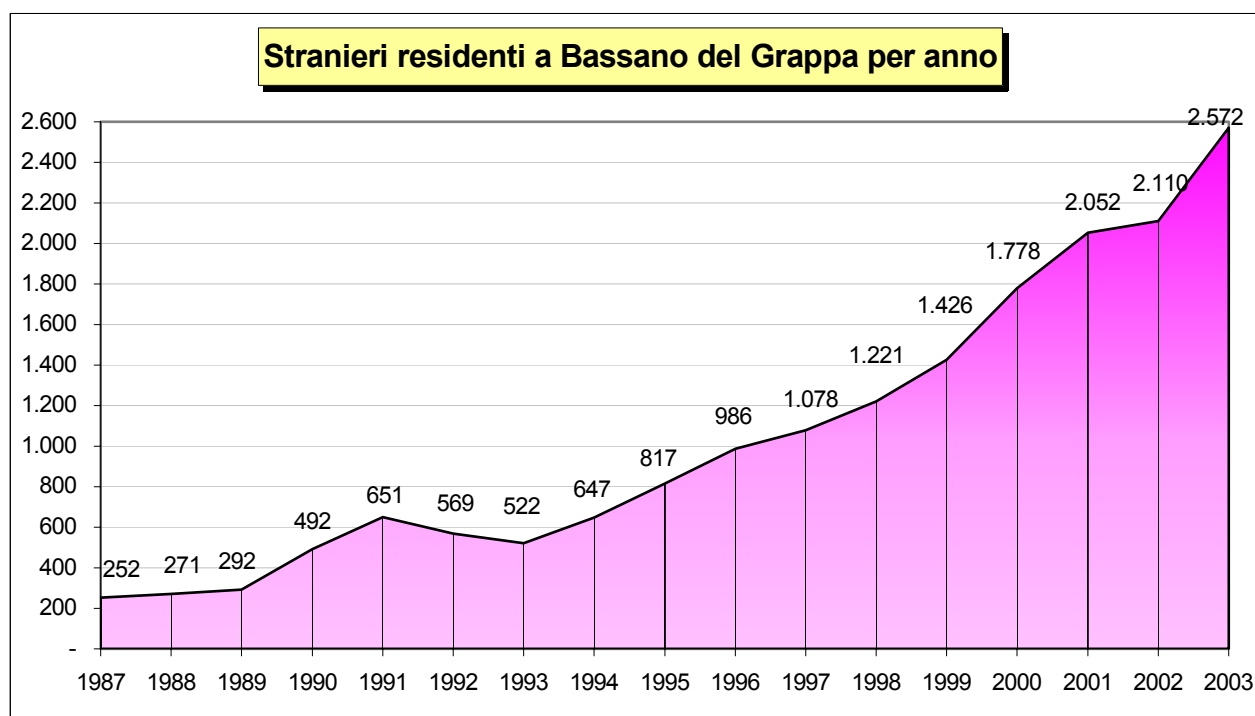

Cittadini stranieri residenti a Bassano del Grappa al 31/12/2003

STATO	M	F	TOTALE
Belgio	1	2	2
Danimarca		1	1
Finlandia	1		1
Francia	5	10	15
Germania	5	9	14
Gran Bretagna	9	19	28
Grecia	2	1	3
Irlanda		2	2
Portogallo	3	4	7
Spagna	1	2	3
Svezia	1	2	3
UNIONE EUROPEA	28	52	79
Lettonia		1	1
Polonia	3	14	17
Repubblica Ceca	2	5	7
Repubblica Slovacca	1	1	2
Slovenia	2		2
Ungheria	1	2	3
ENTRANTI in UE (nel 2004)	9	23	32
Albania	136	107	243
Bielorussia		1	1
Bosnia	31	16	47
Bulgaria	3	4	7
Croazia	31	25	56
Liechtenstein		1	1
Macedonia	79	63	142
Repubblica Moldava	9	24	33
Romania	48	62	110
Russia	5	11	16
Svizzera	4	2	6
Turchia	1		1
Ucraina	1	19	20
Yugoslavia	68	61	129
EUROPA (Extra UE)	416	396	812
Algeria	29	6	35
Benin	5		5
Burkina Faso	33	23	56
Burundi		1	1
Congo	4		4
Costa D'Avorio	10	17	27
Egitto	3	1	4
Eritrea	28	21	49
Etiopia	9	7	16
Ghana	87	62	149
Guinea Bissau	1		1
Marocco	301	261	562
Mauritius	4	3	7
Niger		2	2
Nigeria	16	31	47
Repubblica Centrafricana	1		1
Senegal	99	13	112
Seychelles		4	4
Somalia	1		1
Sudan	1		1
Togo	11	4	15
Tunisia	33	21	54
Uganda		1	1
Zaire (Rep. Dem. Congo)	5	2	7
AFRICA	681	480	1.161

STATO	M	F	TOTALE
Argentina	6	11	17
Brasile	6	21	27
Canada		2	2
Cile	1		1
Colombia	2	6	8
Cuba	5	9	14
Ecuador	16	33	49
Messico		2	2
Paraguay		1	1
Perù	19	20	39
Repubblica Dominicana	8	26	34
Uruguay	2		2
USA	12	10	22
Venezuela		6	6
AMERICA	77	147	224
Bangladesh	3	1	4
Cina	47	35	82
Filippine	55	49	104
Giappone	1		1
India	12	4	16
Iran	4	2	6
Iraq	1		1
Israele		1	1
Pakistan	3	2	5
Siria	9	4	13
Sri Lanka	17	6	23
Thailandia		5	5
Vietnam		1	1
ASIA	152	110	262
Isole Cook - Nuova Zelanda	1		1
OCEANIA	1	-	1
TOTALE	1.364	1.208	2.572

Cittadini stranieri residenti a Bassano del Grappa per cittadinanza e anno

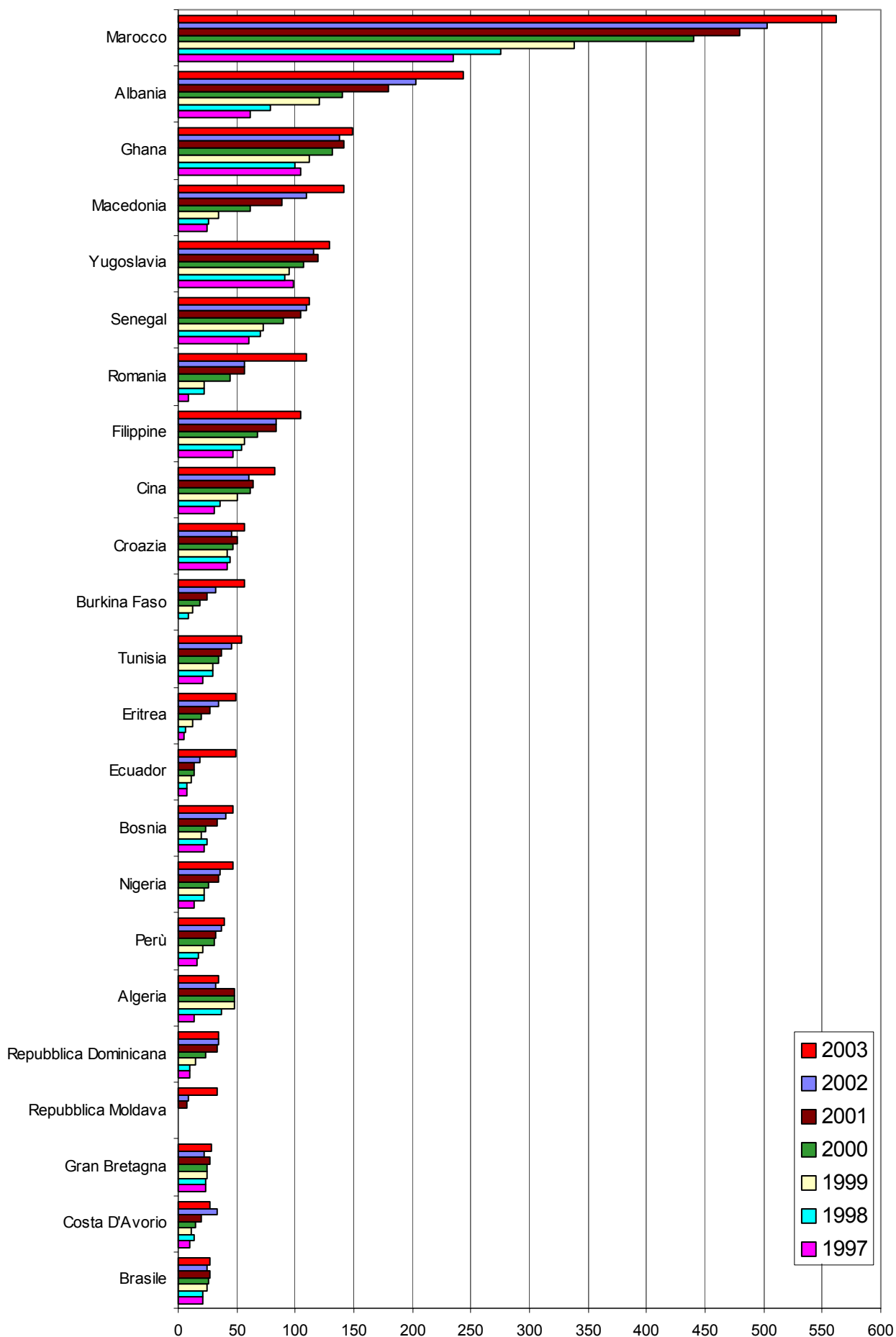

Cittadini stranieri residenti a Bassano del Grappa al 31/12/2003 per sesso ed età

Età	Maschi	Femmine	Totale
0	34	33	67
1	28	39	67
2	22	32	54
3	32	30	62
4	18	25	43
5	26	22	48
6	12	13	25
7	15	16	31
8	10	14	24
9	15	13	28
10	14	13	27
11	15	10	25
12	20	17	37
13	17	7	24
14	8	10	18
15	14	10	24
16	15	7	22
17	12	14	26
18	19	11	30
19	13	12	25
20	12	10	22
21	11	14	25
22	19	14	33
23	11	24	35
24	17	30	47
25	20	23	43
26	34	37	71
27	36	40	76
28	35	52	87
29	25	49	74
30	48	37	85
31	37	31	68
32	30	34	64
33	59	37	96
34	44	30	74
35	57	38	95
36	49	24	73
37	44	35	79
38	46	18	64
39	39	14	53
40	43	29	72
41	46	17	63
42	33	16	49
43	20	12	32
44	24	13	37
45	20	13	33
46	20	14	34
47	13	11	24
48	16	12	28
49	16	9	25

Età	Maschi	Femmine	Totale
50	9	16	25
51	9	11	20
52	6	13	19
53	6	6	12
54	6	7	13
55	8	6	14
56	3	1	4
57	4	3	7
58	-	6	6
59	2	2	4
60	4	5	9
61	-	5	5
62	-	4	4
63	2	4	6
64	2	2	4
65	3	1	4
66	3	3	6
67	-	5	5
68	-	3	3
69	3	3	6
70	-	2	2
71	2	1	3
72	2	2	4
73	1	3	4
74	1	2	3
75	-	2	2
76	2	1	3
77	-	2	2
78	-	1	1
79	-	-	-
80	-	-	-
81	1	-	1
82	-	-	-
83	1	-	1
84	-	1	1
85	1	-	1
86	-	-	-
87	-	-	-
88	-	-	-
89	-	-	-
90	-	-	-
91	-	-	-
92	-	-	-
Tot	1.364	1.208	2.572

Cittadini stranieri residenti a Bassano del Grappa al 31/12/2003 per sesso ed età

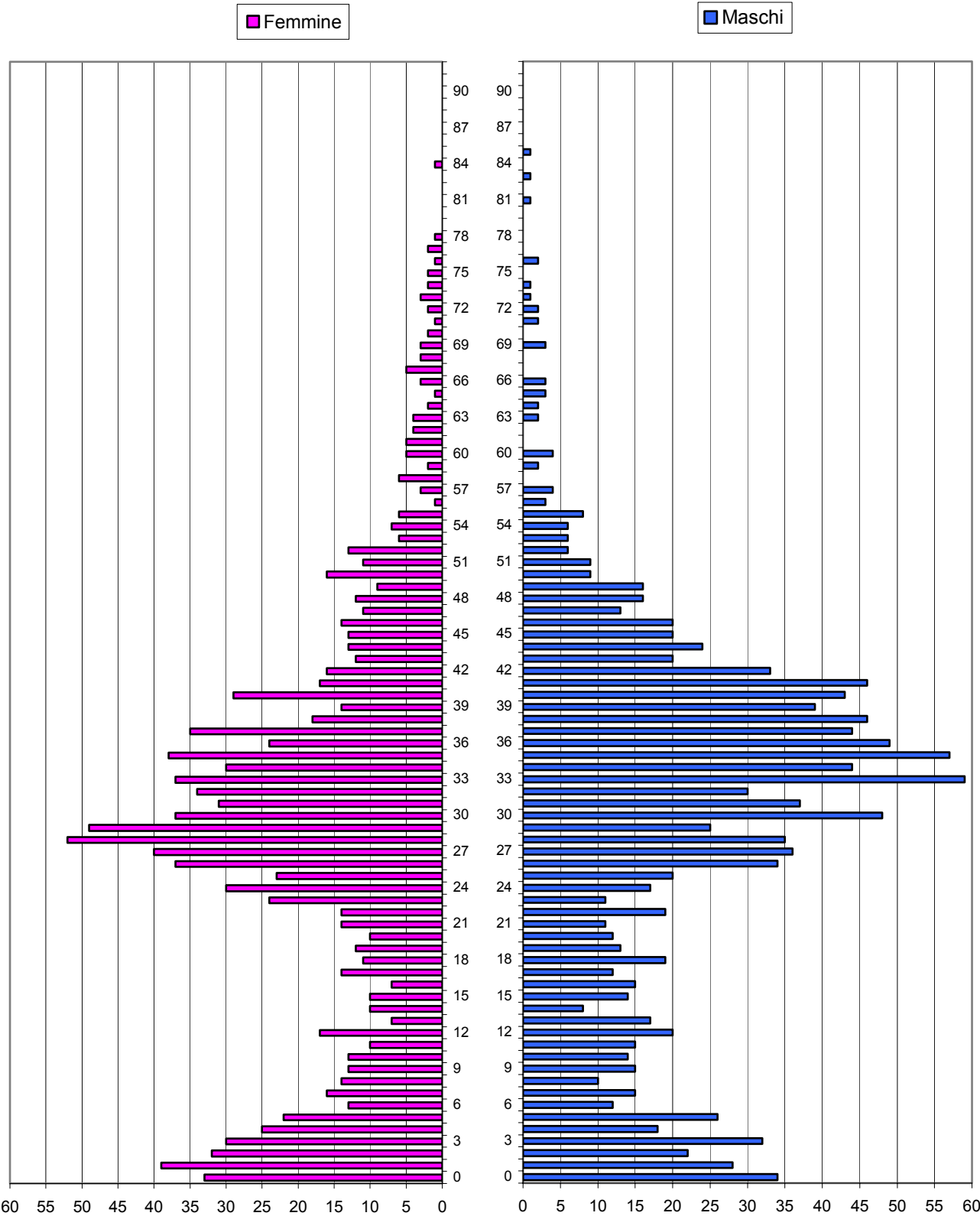

A.I.R.E.

Anagrafe degli italiani residenti all'estero.

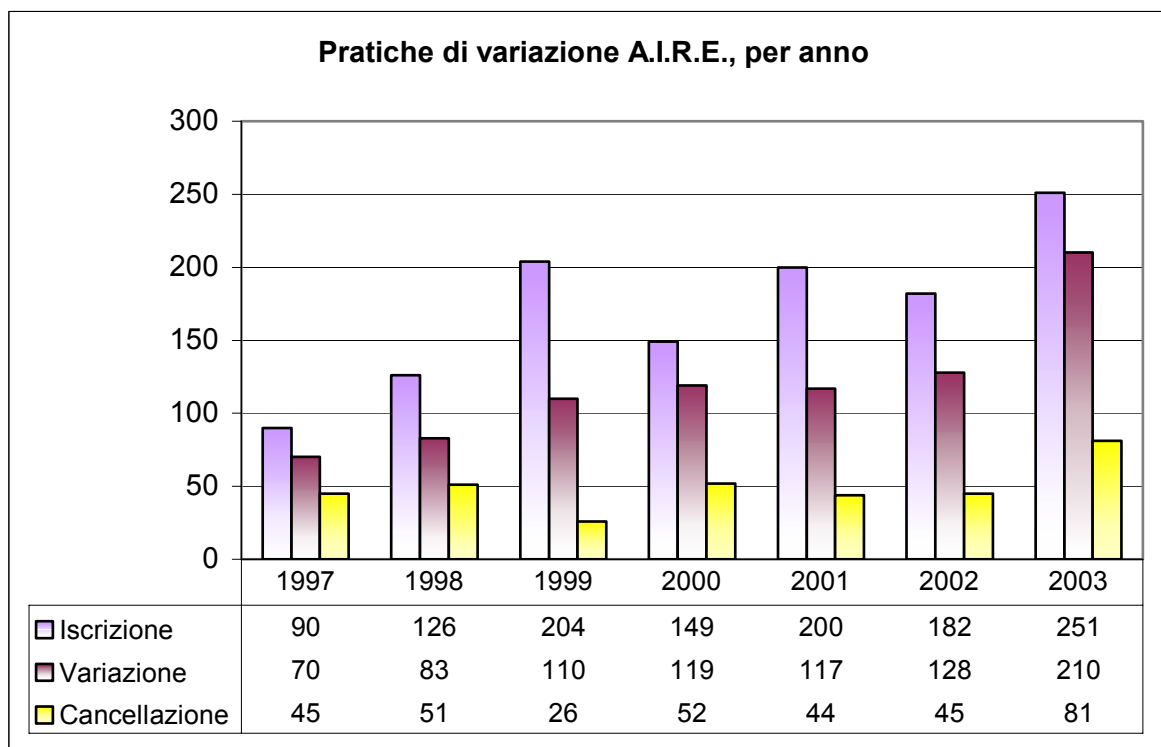
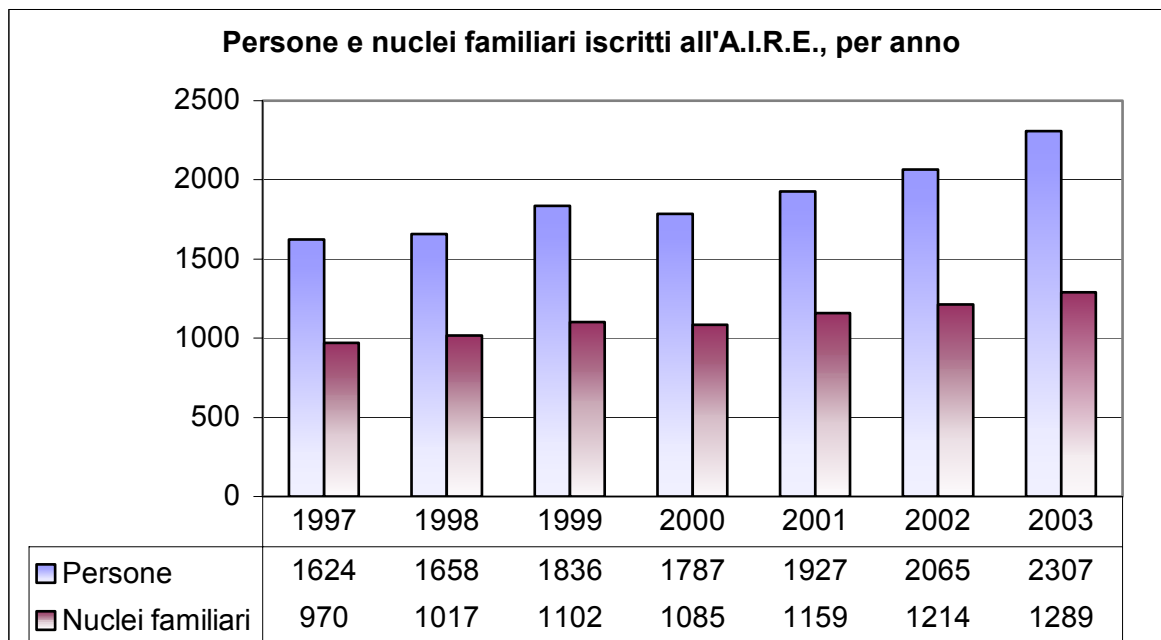

CERTIFICATI ANAGRAFICI

Certificazioni e pratiche anagrafiche per anno. Incremento percentuale dal 1997 al 2003

	1997	1998	1999	2000	2001	2002	2003	Incremento dal 1997 al 2003
Certificati rilasciati allo sportello	27.730	20.157	13.796	13.027	8.572	8.158	7.841	-71,7%
Certificati rilasciati ad enti pubblici e privati via postale, fax, telematica				4.302	7.361	8.257	10.225	
Servizio autenticazione firme e consegna documenti a domicilio	397	360	312	286	214	248	235	-40,8%
Autentiche firme e copie	24.550	23.024	19.172	5.139	4.932	2.223	1.912	-92,2%
Pratiche immigrazione	883	1.015	1.016	1.023	1.095	1.479	1.431	62,1%
Pratiche emigrazione	781	740	809	795	794	1.462	96	-87,7%
Cambio indirizzi	1.045	1.063	1.301	2.543	2.099	1.099	829	-20,7%
Libretti di lavoro rilasciati	510	418	420	413	458	436	40	-92,2%
Pratiche acquisto-riacquisto e perdita cittadinanza	9	8	23	18	7	16	30	233,3%
Carte d'identità rilasciate	5.283	5.598	6.085	6.238	6.238	6.388	6.559	24,2%
Certificati d'identità emessi	296	558	458	433	460	614	655	121,3%
Trattamenti sanitari obbligatori	12	16	12	22	18	9	14	16,7%

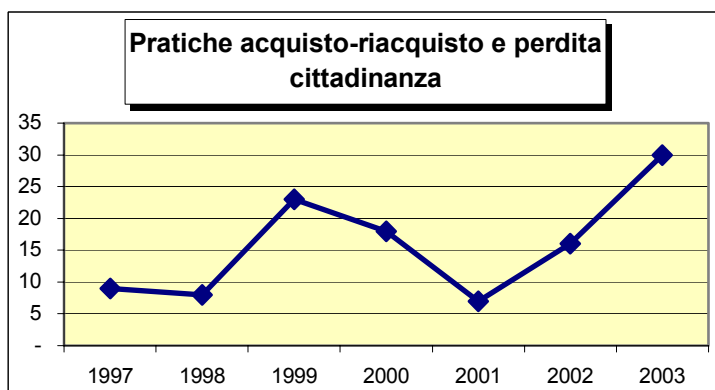
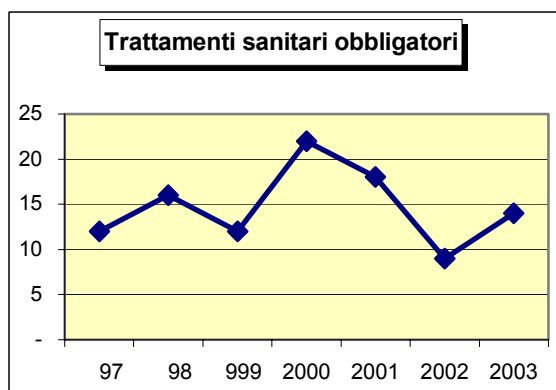
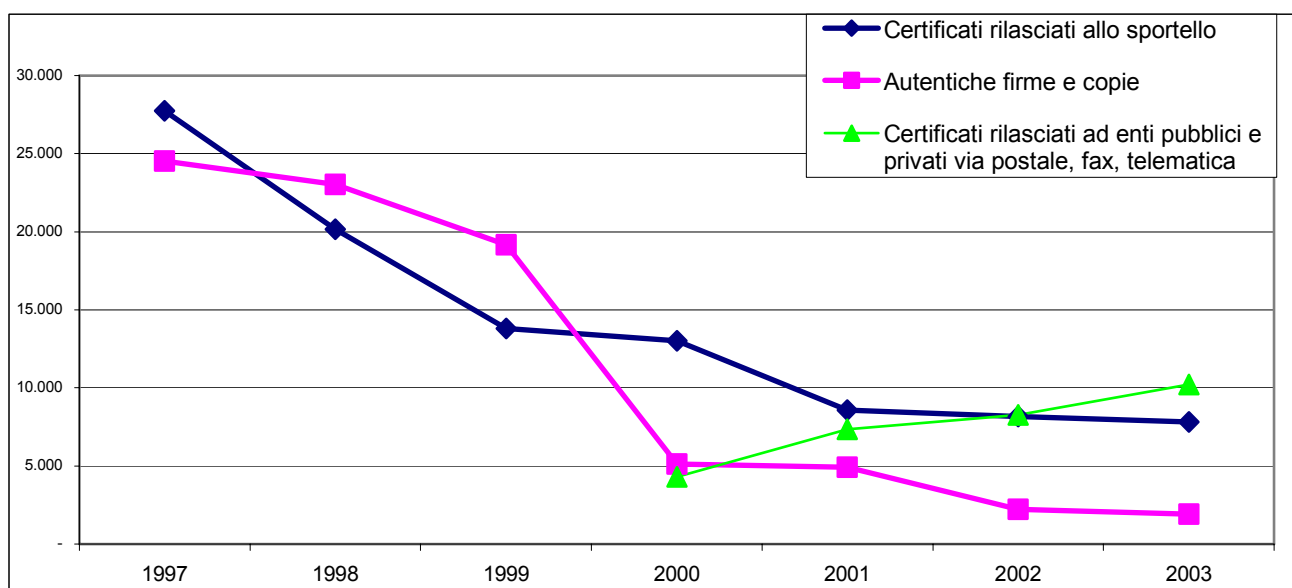

STATO CIVILE

Nascite - Atti iscritti e trascritti nei registri di nascita per tipologia ed anno

	1997	1998	1999	2000	2001	2002	2003
NASCITE ISCRITTE	1619	633	528	498	489	493	465
Nati vivi denunciati entro termini di legge	1614	628	519	487	485	481	457
Nati vivi denunciati tardivamente	0	0	0	3	0	3	6
Nati morti	5	5	9	8	4	9	2
ATTI TRASCRITTI E COMUNICAZIONI							
Trascrizione atti di nascita ricevuti da altri comuni	20	8	7	4	9	9	1
Trascrizione atti di nascita ricevuti dall' estero	68	75	120	101	118	146	196
Trascrizione sentenze di rettifiche atti di nascita	12	8	15	15	1	0	0
Trascrizioni sentenze di cambiamento di nome	1	4	3	2	1	3	3
Trascrizioni sentenze di attribuzione o cambiamento di cognome	3	0	1	4	0	1	4
Trascrizioni decreti di adozione nazionale o internazionale	6	3	2	2	9	6	7
Trascrizione decreti di adozione in casi particolari	3	0	0	0	0	0	0
Formazione atti di riconoscimento di figlio naturale	4	4	4	7	4	5	5
Trascrizione dichiarazioni giudiziali di paternità	1	0	2	0	0	0	0
Comunicazioni di nascita ricevute dal Direttore Sanitario di centri di nascita	2	3	1	2	3	3	0
Comunicazioni nascite avvenute a Bassano del Grappa iscritte in altri comuni (L. 127/97)	27	1112	1347	1475	1432	1559	1431

Nati vivi denunciati a Bassano del Grappa nel 2003 per tipologia di nascita e sesso

Nati vivi denunciati a Bassano del Gr.	Maschi	Femmine	Totale	%
nati a Bassano del Grappa	204	204	408	88,5
nati in altro Comune	26	27	53	11,5
Totale nati vivi	230	231	461	100,0
di cui nati naturali o di filiazione ignota	36	45	81	17,6
di cui nati da almeno un genitore di cittadinanza straniera	61	51	112	24,3

Annotazioni su atti di nascita relative alla capacità delle persone per tipologia ed anno

Tipologia annotazione	2002	2003
Interdizione/inabilitazione	16	9
Apertura tutela/curatela	18	15
Chiusura tutela/curatela	10	7
Altre (revoca interdizione, nomina tutore provvisorio, ecc.)	2	2

Decessi - Atti iscritti e trascritti nei registri di morte per tipologia ed anno

	1997	1998	1999	2000	2001	2002	2003
MORTI ISCRITTE	955	988	913	877	865	917	937
Avvenute nel primo anno di vita	1	3	4	1	0	2	1
Avvenute oltre il primo anno di vita	954	985	909	876	865	915	936
ATTI TRASCritti							
Trascrizione atti di morte ricevuti da altri comuni	36	38	44	53	42	20	27
Trascrizione atti di morte ricevuti dall' estero	13	16	22	33	26	24	29
Trascrizioni sentenze di rettifiche di atti di morte	1	1	4	1	2	0	0

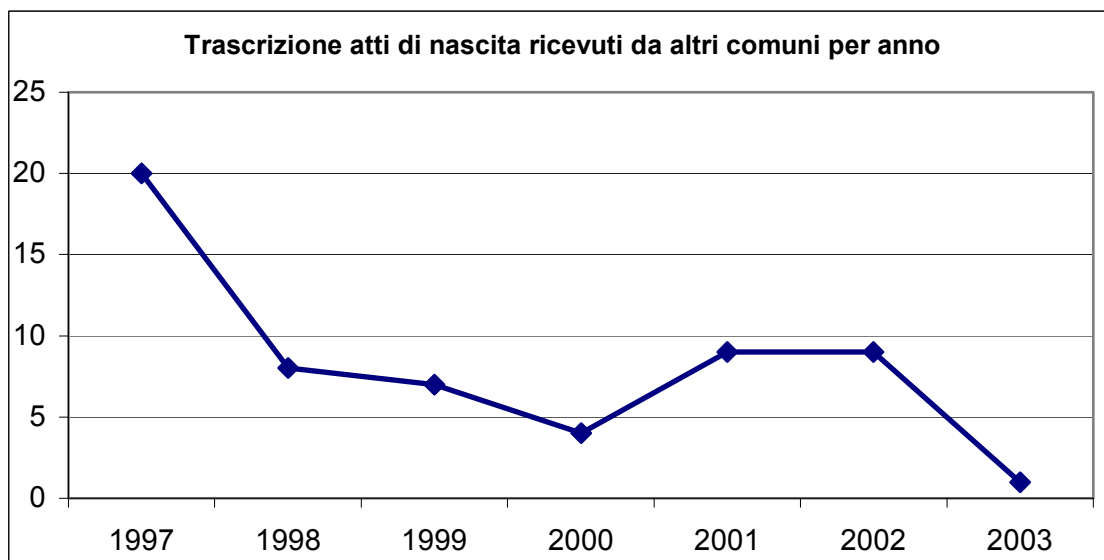
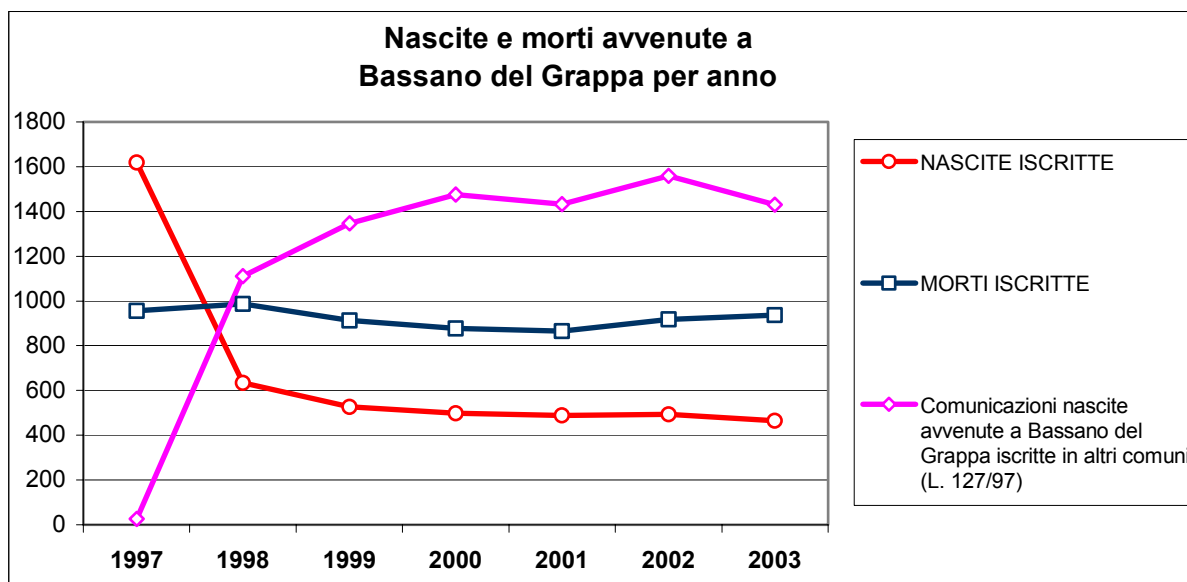

Cittadinanza

Atti di cittadinanza	1997	1998	1999	2000	2001	2002	2003
Trascrizione decreto di concessione/ conferimento di cittadinanza italiana	20	8	19	8	5	8	17
Trascrizione atti di riacquisto di cittadinanza italiana pervenuti dall'estero	7	10	10	4	1	0	0
Trascrizione verbale di giuramento per concessione/conferimento cittadinanza italiana	20	8	16	8	34	7	17
Accertamento requisiti per riacquisto cittadinanza italiana effettuato dal console	6	10	10	4	2	0	0
Accertamento/attestazione requisiti per riacquisto cittadinanza italiana effettuato dal sindaco	1	13	3	0	4	1	13
Trascrizione dichiarazione di acquisto cittadinanza straniera ex art. 24	4	6	3	3	4	0	0
Trascrizione atti di naturalizzazione straniera	16	17	6	6	0	10	7
Altri atti	0	0	2	0	1	3	0

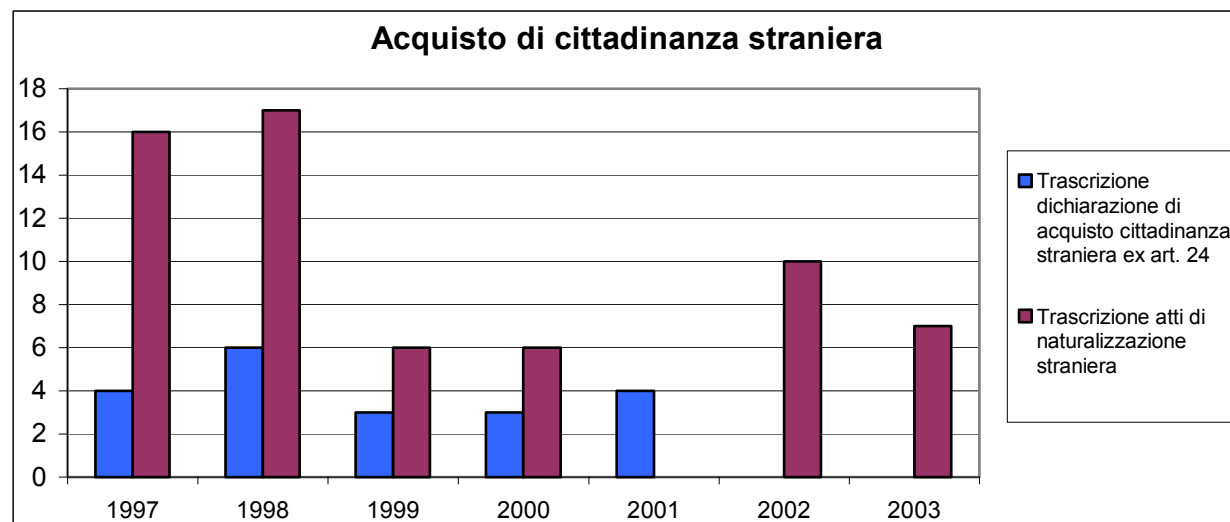
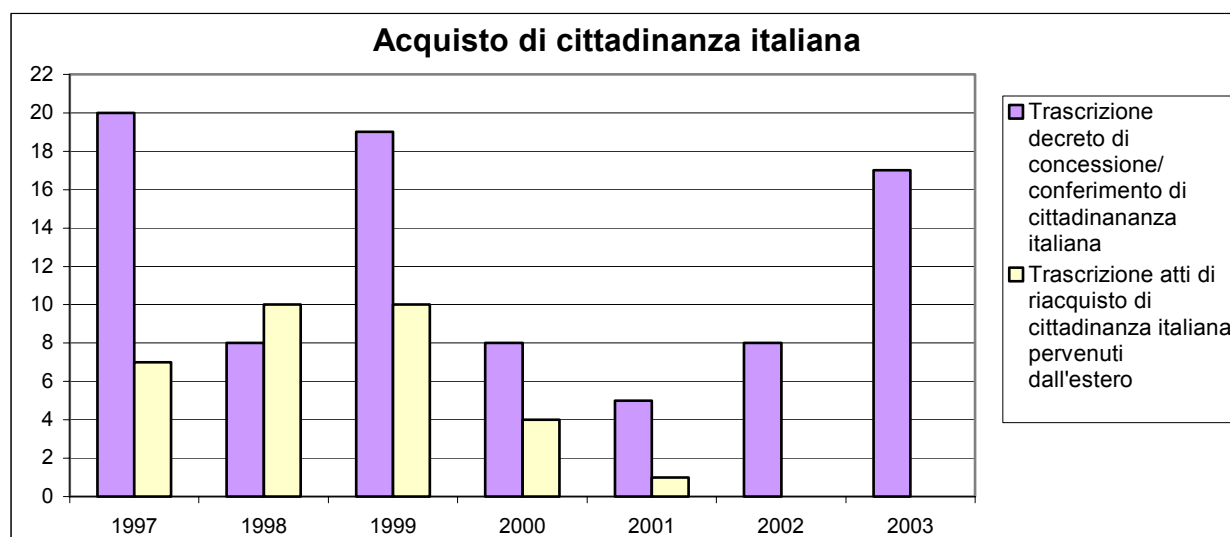

Matrimoni - Atti iscritti e trascritti nei registri di matrimonio per tipologia ed anno

	1997	1998	1999	2000	2001	2002	2003
Matrimoni celebrati a Bassano	176	215	184	213	177	168	175
Rito Religioso	145	165	143	147	130	114	113
<i>Cattolico</i>	145	164	143	147	129	114	113
<i>Culti Ammessi</i>	0	1	0	0	1	0	0
Rito Civile	31	50	41	66	47	54	62
ATTI TRASCritti E ANNOTAZIONI							
Trascrizione atti di matrimonio religioso ricevuti da altri comuni	105	121	119	101	95	102	89
Trascrizione atti di matrimonio civile ricevuti da altri comuni	12	16	12	19	18	14	20
Trascrizione atti di matrimonio ricevuti dall' estero	30	41	44	48	42	75	86
Trascrizioni di sentenza di rettifica di atti di matrimonio	2	4	4	1	2	0	0
Convenzioni matrimoniali a seguito di atti pervenuti da notai	32	32	39	37	36	26	28
Annotazione omologa di separazione	41	46	57	60	46	70	55
Annotazione sentenza di separazione passata in giudicato	4	3	4	4	2	4	3
Annotazione ricorso per divorzio	42	35	33	30	30	40	27
Trascrizione/annotazione sentenze di divorzio	26	33	54	41	43	34	38
Trascrizione sentenze straniere di divorzio	2	5	4	4	3	5	5
Trascrizione riconciliazione coniugi	-	-	-	-	0	0	2

PUBBLICAZIONI DI MATRIMONIO	1997	1998	1999	2000	2001	2002	2003
Pubblicazioni di matrimonio avvenute nel comune	188	214	201	221	210	185	180
Trascrizione atti di pubblicazioni di matrimonio pervenuti da altri comuni	114	128	120	114	112	82	92
Trascrizione atti di pubblicazioni di matrimonio pervenuti dall' estero	6	5	6	6	2	2	2

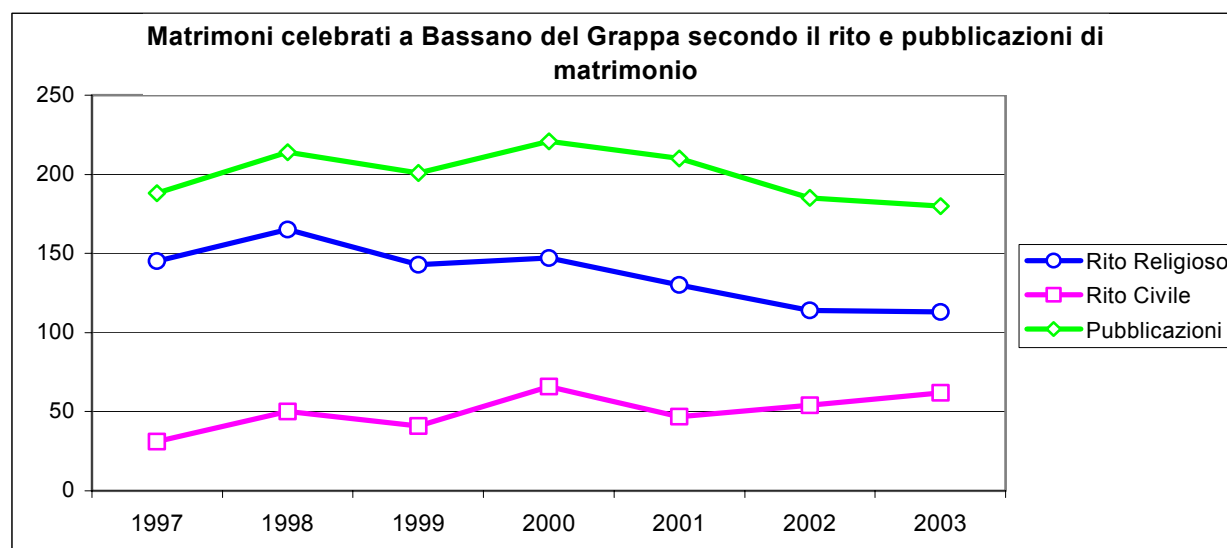

Matrimoni celebrati a Bassano del Grappa nel 2003

Rito	CIVILE		CONCORDATARIO		TOTALE MATRIMONI	
<i>Regime patrimoniale</i>	n. matrim.	%	n. matrim.	%	n. matrim.	%
Comunione dei beni	20	32,3	31	27,4	51	29,1
Separazione dei beni	42	67,7	82	72,6	124	70,9
Totale matrimoni	62	100,0	113	100,0	175	100,0

Rito	CIVILE		CONCORDATARIO		TOTALE MATRIMONI	
<i>Età al matrimonio</i>	Maschi	Femmine	Maschi	Femmine	Maschi	Femmine
<i>età media</i>	39,3	35,1	31,1	28,7	34,0	31,0
<i>età media entrambi al 1° matrimonio</i>	34,6	31,2	31,0	28,7	31,8	29,3
<i>età media al 1° matrimonio</i>	34,8	32,4	31,0	28,7	32,1	29,7
<i>età media al 2° matr. (divorziati/vedovi)</i>	52,2	40,0	40,0	34,0	51,5	41,5
<i>età modale</i>	43	26	30	29	30	29
<i>età min-max</i>	20-70	21-63	22-43	20-42	20-70	20-63

Rito	CIVILE		CONCORDATARIO		TOTALE MATRIMONI	
<i>Primi e secondi matrim.</i>	Maschi	Femmine	Maschi	Femmine	Maschi	Femmine
1° matrimonio	46	40	112	112	158	152
2° matrimonio	16	22	1	1	17	23
<i>di cui vedovi</i>	3	2	0	0	3	2
<i>divorziati</i>	13	20	1	1	14	21

Rito	CIVILE		CONCORDATARIO		TOTALE MATRIMONI	
<i>Cittadinanza</i>	n. matrim.	%	n. matrim.	%	n. matrim.	%
Matrimoni fra un italiano ed una straniera	18	29,0	3	2,7	21	12,0
Matrimoni fra un'italiana ed uno straniero	2	3,2	0	0,0	2	1,1
Matrimoni fra due stranieri	3	4,8	0	0,0	3	1,7
Totale matrim. stranieri	23	37,1	3	2,7	26	14,9

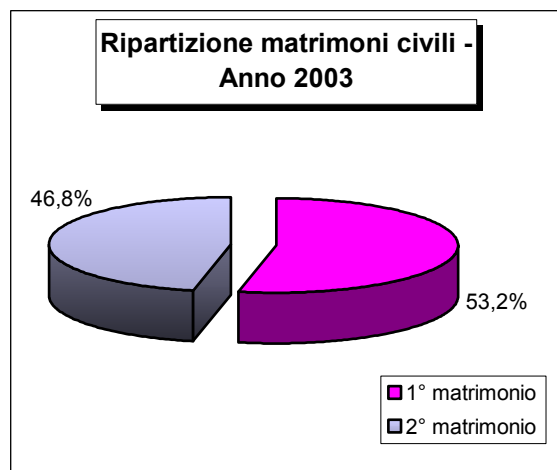
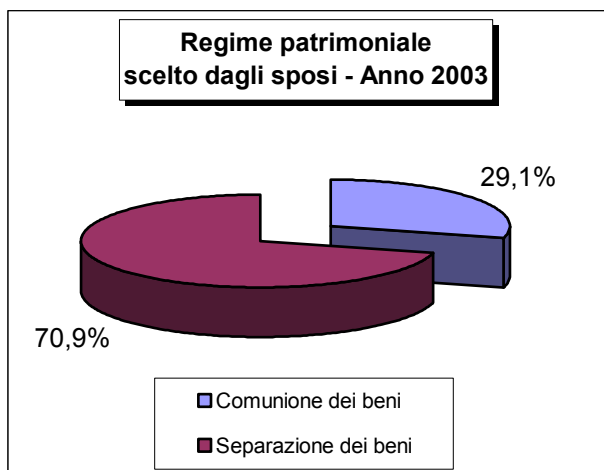

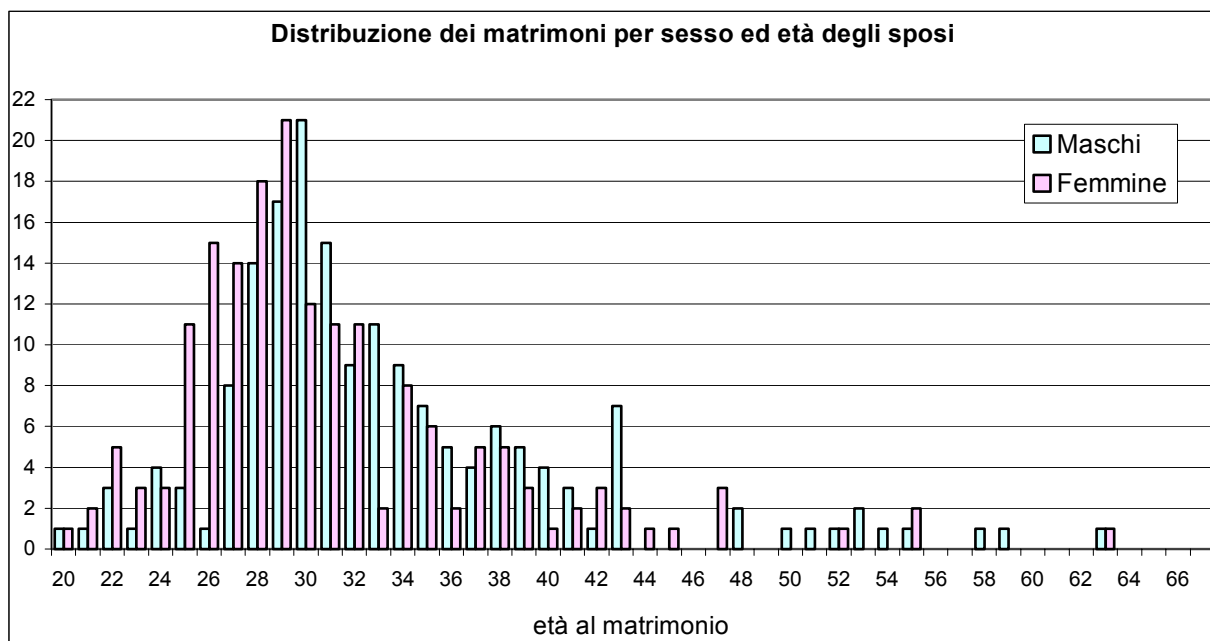

Distribuzione dei matrimoni celebrati a Bassano nel 2003 del Grappa per residenza degli sposi

Residenza degli sposi	Sposa residente a Bassano d. Grappa	Sposa residente in altro Comune	Totale	%
Sposo residente a Bassano del Grappa	63	28	91	52,0
Sposo residente in altro Comune	60	24	84	48,0
Totale	123	52	175	100,0
%	70,3	29,7	100,0	

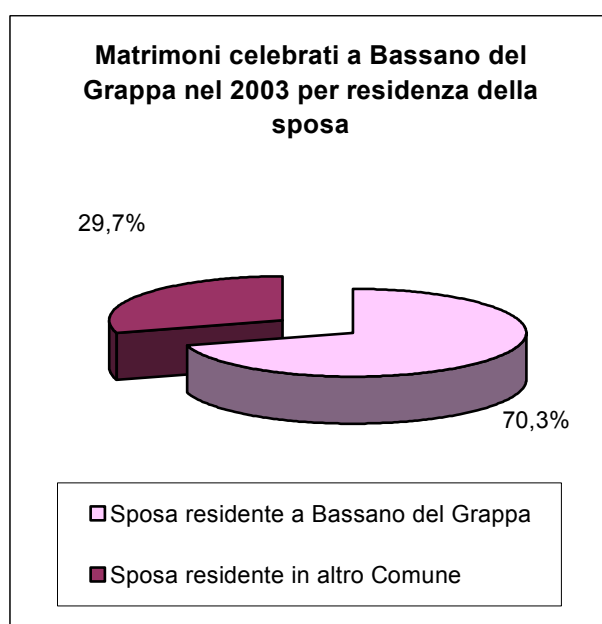
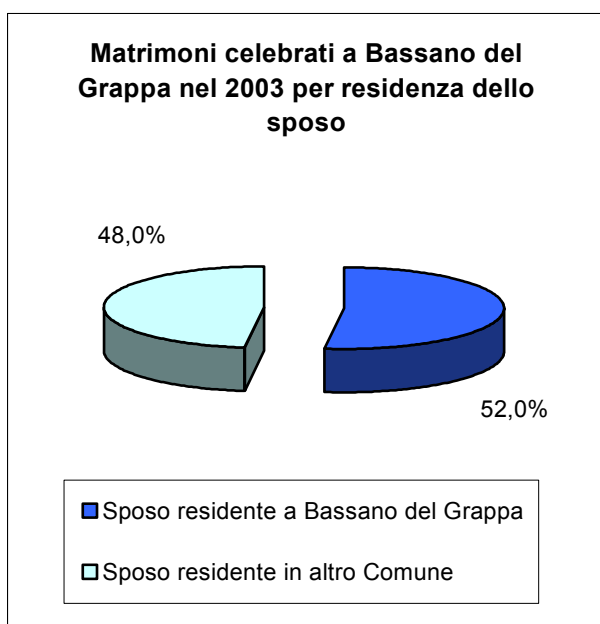

Distribuzione dei matrimoni civili celebrati a Bassano del Grappa per giorno della settimana ed anno

giorno	1989	1994	1999	2000	2001	2002	2003	Totale	Media annua	%
Lunedì	3	0	3	3	1	3	8	21	3	5,9
Martedì	1	2	0	0	4	1	3	11	2	3,1
Mercoledì	1	0	2	1	1	1	1	7	1	2,0
Giovedì	11	8	7	10	5	5	5	51	7	14,4
Venerdì	3	2	1	4	6	6	5	27	4	7,6
Sabato	30	23	28	48	30	38	40	237	34	66,9
Totale	49	35	41	66	47	54	62	354	51	100,0

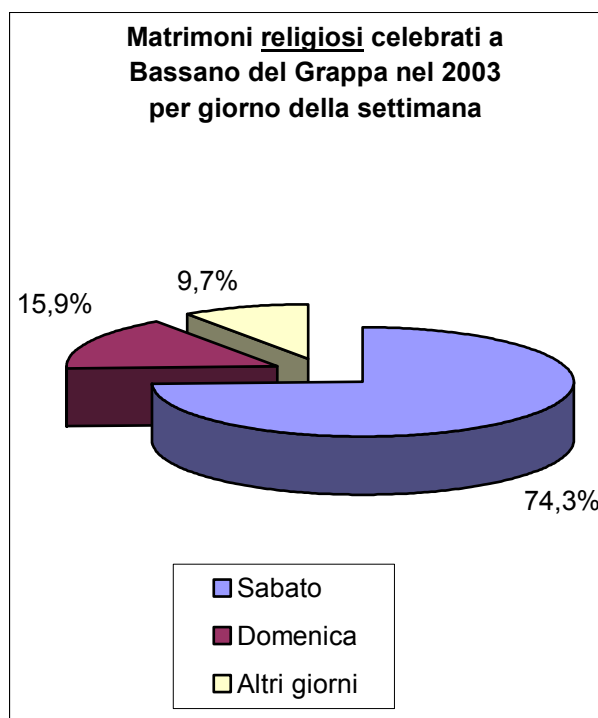
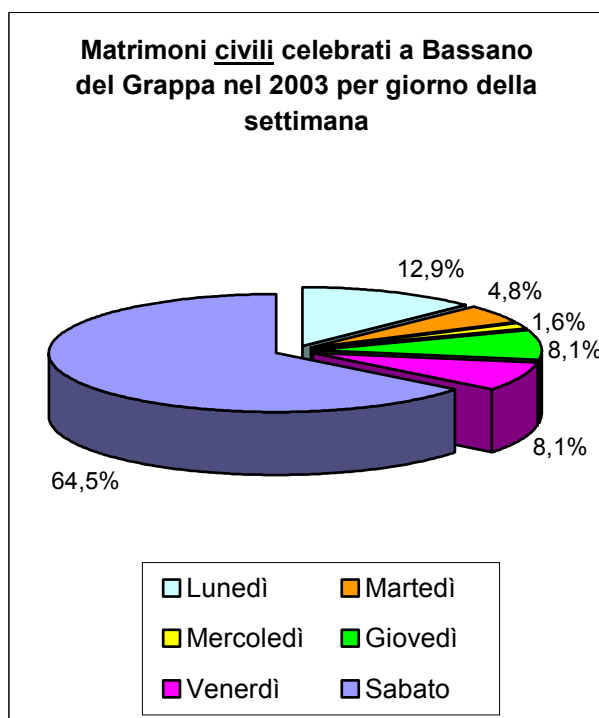

Matrimoni civili a pagamento e non a pagamento

Tipologia	Matrimoni	%
A pagamento - fuori orario di servizio	7	11,3
A pagamento - in Municipio	24	38,7
Non a pagamento - in Ufficio Stato Civile	23	37,1
Non a pagamento - prima dell'istituzione tariffa	8	12,9
Totale	62	100,0

Distribuzione dei matrimoni per anno di celebrazione, sesso ed età media dei coniugi

		Matrimoni celebrati		Età media al matrim.		Età media al 1° matrim.	
			%	M	F	M	F
1979	civili	19	8,3	35	32	28	26
	religiosi	210	91,7	26	23	26	23
	totale	229	100,0	27	24	26	23
1984	civili	36	15,7	30	29	27	25
	religiosi	194	84,3	27	24	27	24
	totale	230	100,0	28	25	27	24
1989	civili	49	20,2	36	31	30	27
	religiosi	194	79,8	28	25	28	25
	totale	243	100,0	29	26	28	25
1994	civili	35	15,1	38	32	33	29
	religiosi	197	84,9	29	27	29	27
	totale	232	100,0	30	27	30	27
1999	civili	41	22,3	37	34	31	28
	religiosi	143	77,7	30	28	30	28
	totale	184	100,0	32	29	30	28
2003	civili	62	35,4	39	35	35	32
	religiosi	113	64,6	31	29	31	29
	totale	175	100,0	34	31	32	30

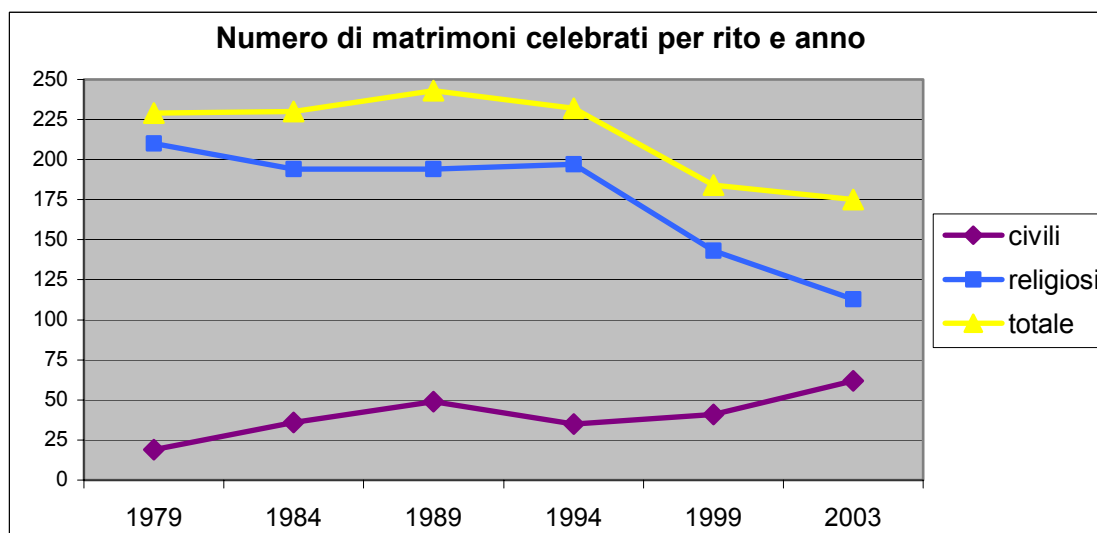
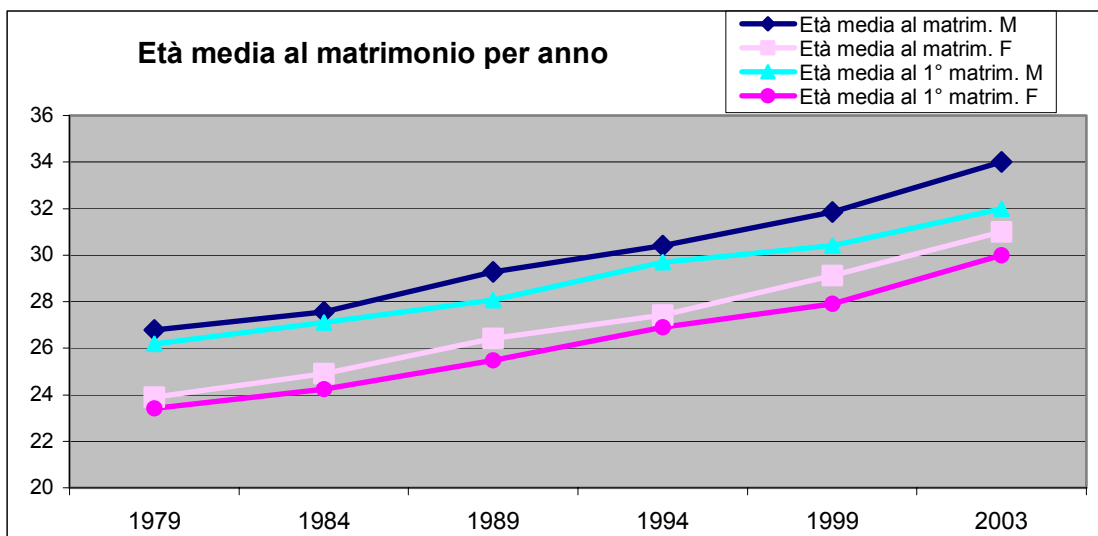

Regime patrimoniale per anno di matrimonio e rito

	1979	1984	1989	1994	1999	2003
MATRIMONI CIVILI						
Comunione dei beni	12	24	17	11	12	20
Separazione dei beni	7	12	32	24	29	42
Totale	19	36	49	35	41	62
%						
Comunione dei beni	63,2	66,7	34,7	31,4	29,3	32,3
Separazione dei beni	36,8	33,3	65,3	68,6	70,7	67,7
Totale	100,0	100,0	100,0	100,0	100,0	100,0
MATRIMONI RELIGIOSI						
Comunione dei beni	200	161	116	72	30	31
Separazione dei beni	10	33	78	125	113	82
Totale	210	194	194	197	143	113
%						
Comunione dei beni	95,2	83,0	59,8	36,5	21,0	27,4
Separazione dei beni	4,8	17,0	40,2	63,5	79,0	72,6
Totale	100,0	100,0	100,0	100,0	100,0	100,0
TOTALE MATRIMONI						
Comunione dei beni	212	185	133	83	42	51
Separazione dei beni	17	45	110	149	142	124
Totale	229	230	243	232	184	175
%						
Comunione dei beni	92,6	80,4	54,7	35,8	22,8	29,1
Separazione dei beni	7,4	19,6	45,3	64,2	77,2	70,9
Totale	100,0	100,0	100,0	100,0	100,0	100,0

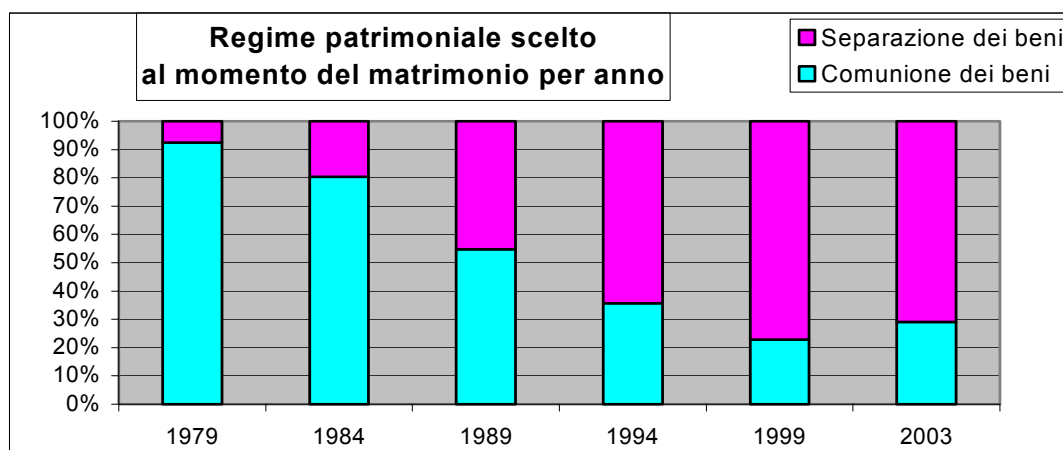

Matrimoni con almeno un cittadino STRANIERO	1979	1984	1989	1994	1999	2003
	3	4	4	14	9	26
%	1,3%	1,7%	1,6%	6,0%	4,9%	14,9%

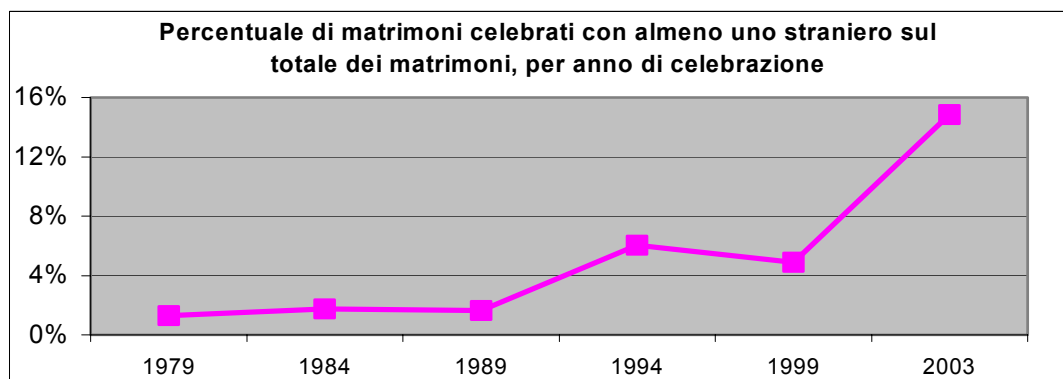

CERTIFICATI DI STATO CIVILE

	1997	1998	1999	2000	2001	2002	2003	Incremento dal 1997 al 2003
Certificati rilasciati allo sportello	6.776	5.999	4.021	3.898	3.406	3.369	4.358	-35,7%

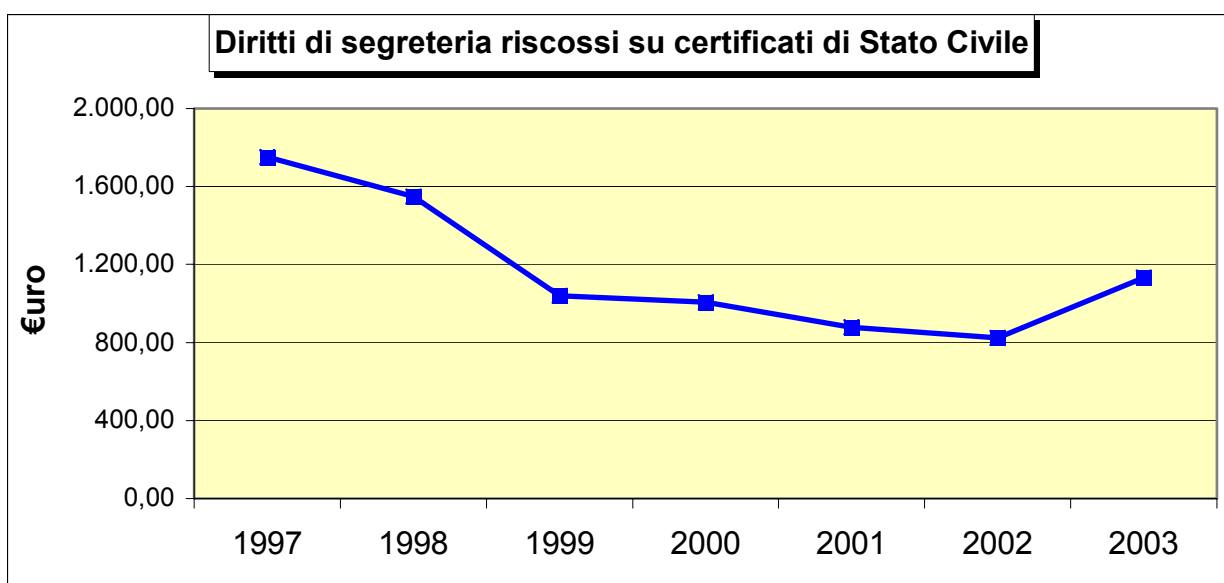
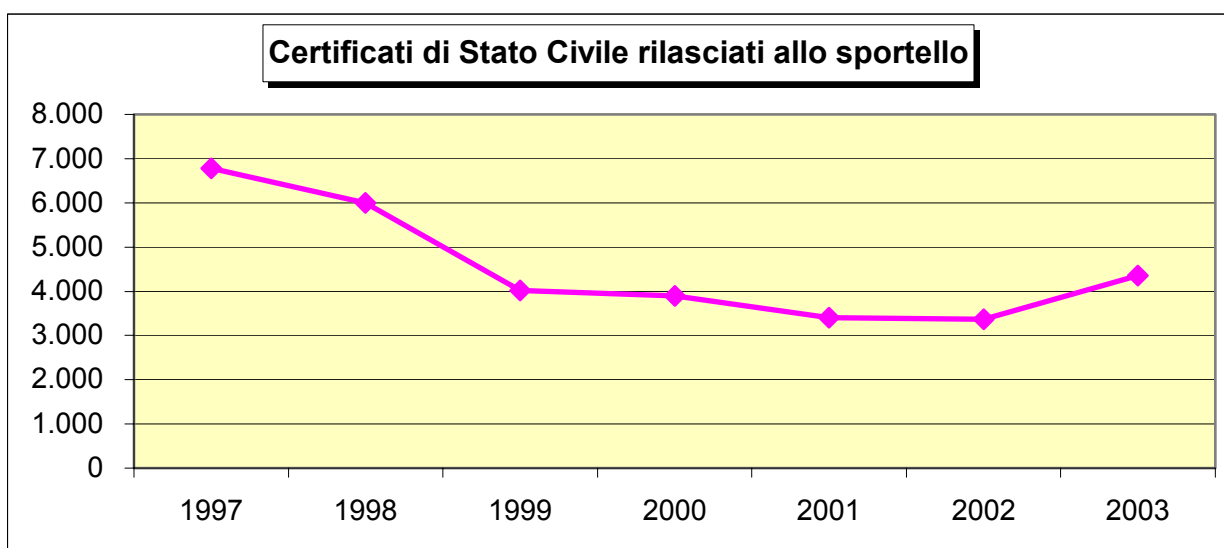

POLIZIA MORTUARIA

Distribuzione delle operazioni di polizia mortuaria per tipologia ed anno

Trasporti Funebri	1999	2000	2001	2002	2003
Trasporto salme nel comune	302	278	264	280	257
Uscita salme per altri comuni	690	634	639	670	685
Entrata salme da altri comuni	73	80	58	45	37
Totale trasporti funebri	1.065	992	961	995	979

Tumulazioni	1999	2000	2001	2002	2003
Tumulazioni in loculo	72	116	99	120	94
Tumulazioni in tomba di famiglia	114	93	67	78	69
Tumulazioni senza apertura	0	0	2	6	0
Tumulazioni resti mortali	19	53	115	82	168
Totale tumulazioni	205	262	283	286	331

Inumazioni	1999	2000	2001	2002	2003
Inumazione residenti	229	187	162	182	161
Inumazione non residenti	4	7	11	12	7
Totale inumazioni	233	194	173	194	168

Esumazioni	1999	2000	2001	2002	2003
Esumazioni ordinarie	4	3	80	16	104
Esumazioni straordinarie	0	1	4	1	4
Totale esumazioni	4	4	84	17	108

Estumulazioni	1999	2000	2001	2002	2003
Estumulazioni da loculo	n.r.	10	9	19	8
Estumulazioni da tomba di famiglia	n.r.	66	20	69	50
Totale Estumulazioni	74	76	29	88	58

Cremazioni	1999	2000	2001	2002	2003
Cremazioni residenti	14	23	27	39	31
Cremazioni non residenti	10	13	14	13	8
Totale cremazioni	24	36	41	52	39

Altre operazioni	1999	2000	2001	2002	2003
Apertura tomba di famiglia	142	17	17	18	26
Raccolta resti mortali	13	3	81	24	90
Recupero salme su pubblica via o abitazioni private	n.r.	n.r.	9	4	7
Trasporto indigenti - fornitura cofani	n.r.	n.r.	2	2	1
Entrata salme per accertamenti	n.r.	n.r.	28	20	22
Accettazione obitorio Angarano	n.r.	n.r.	n.r.	8	8
Passaporti funerari	n.r.	n.r.	n.r.	4	3

n.r. = dato non rilevato

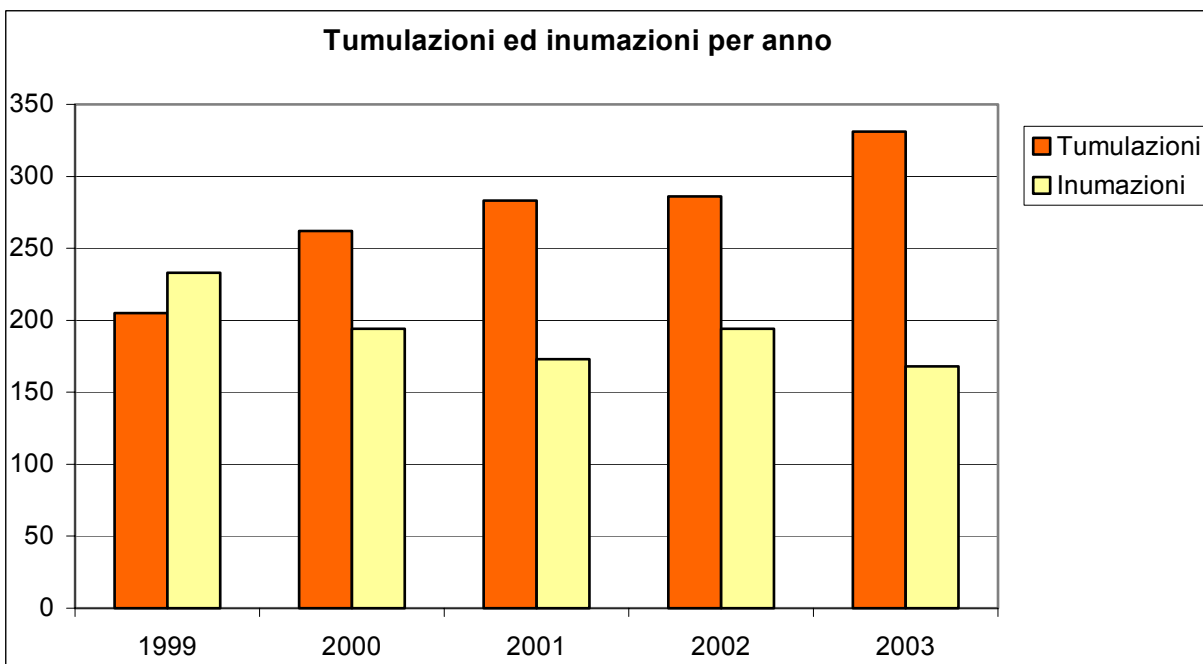
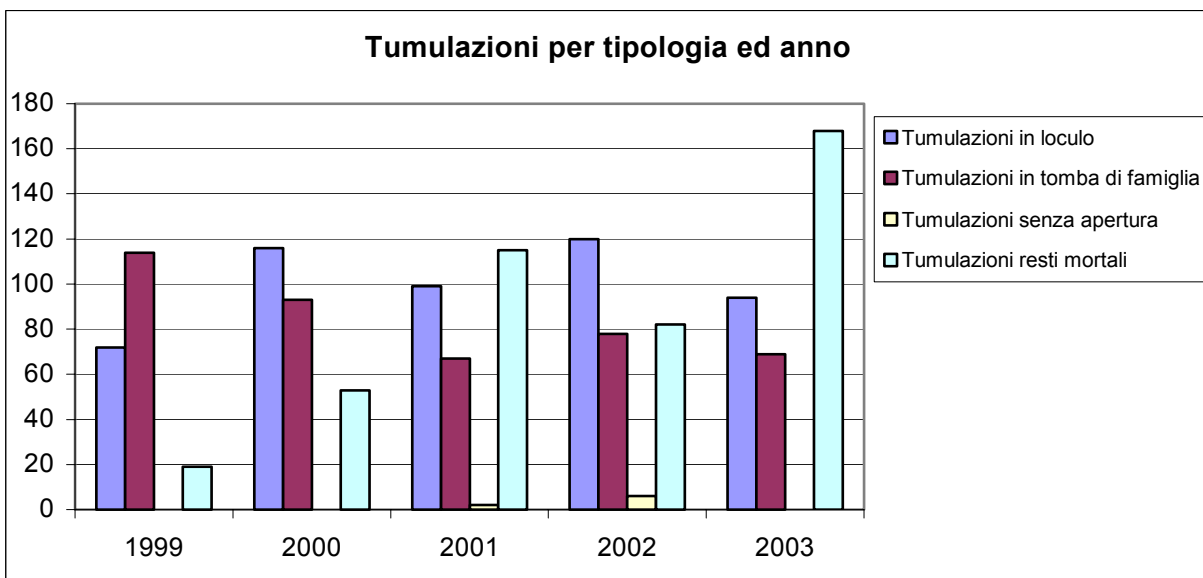
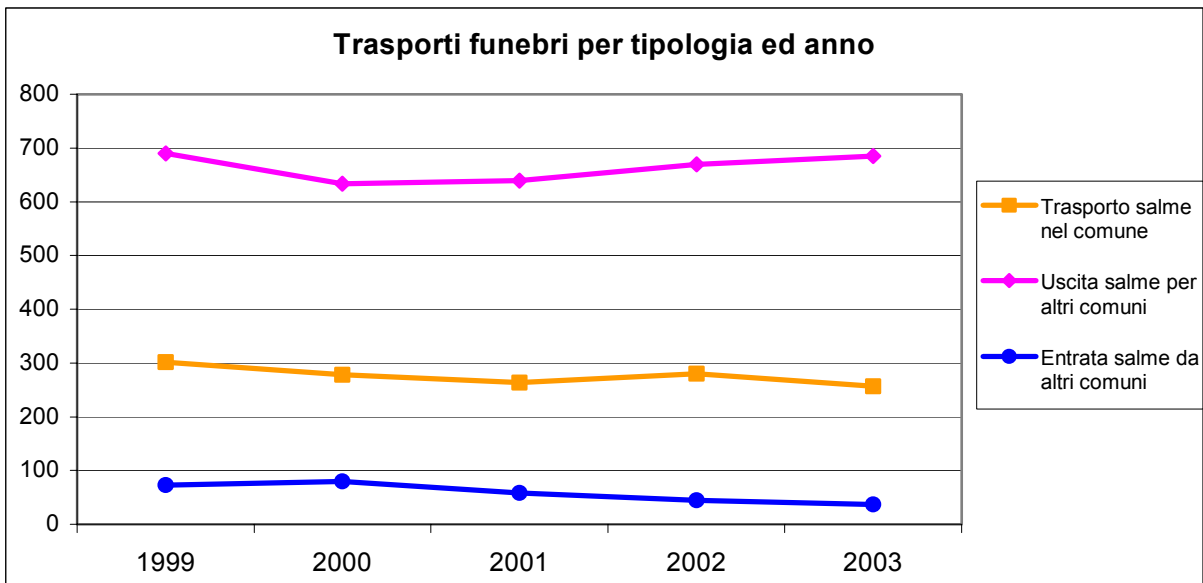

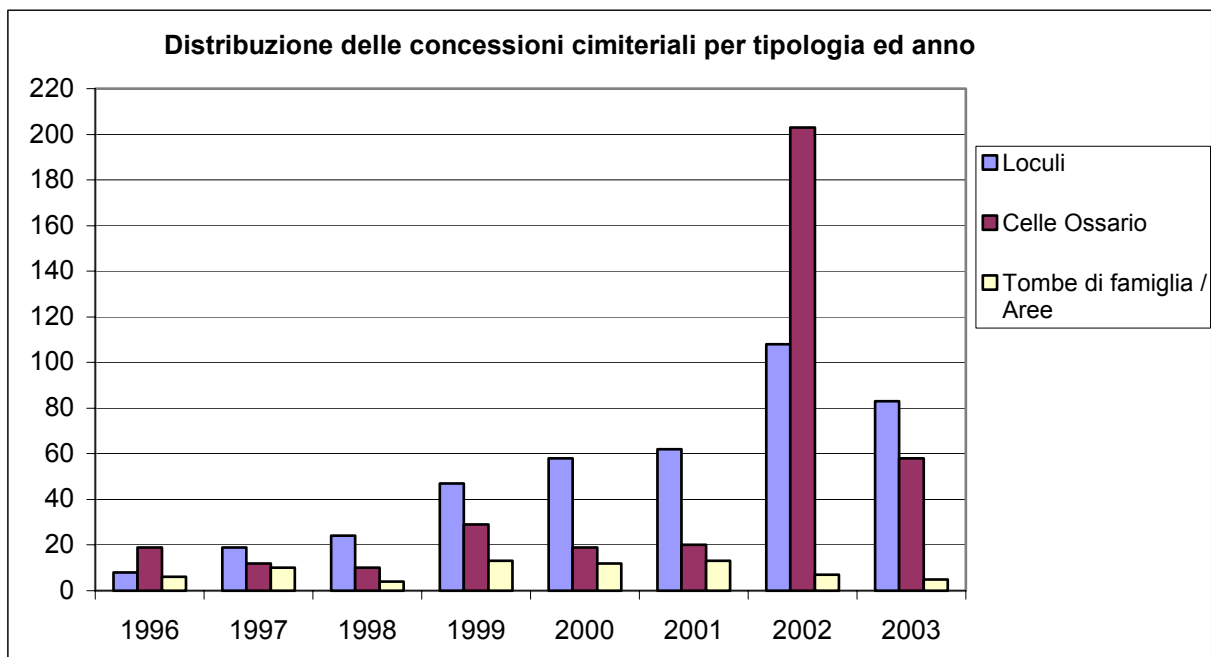
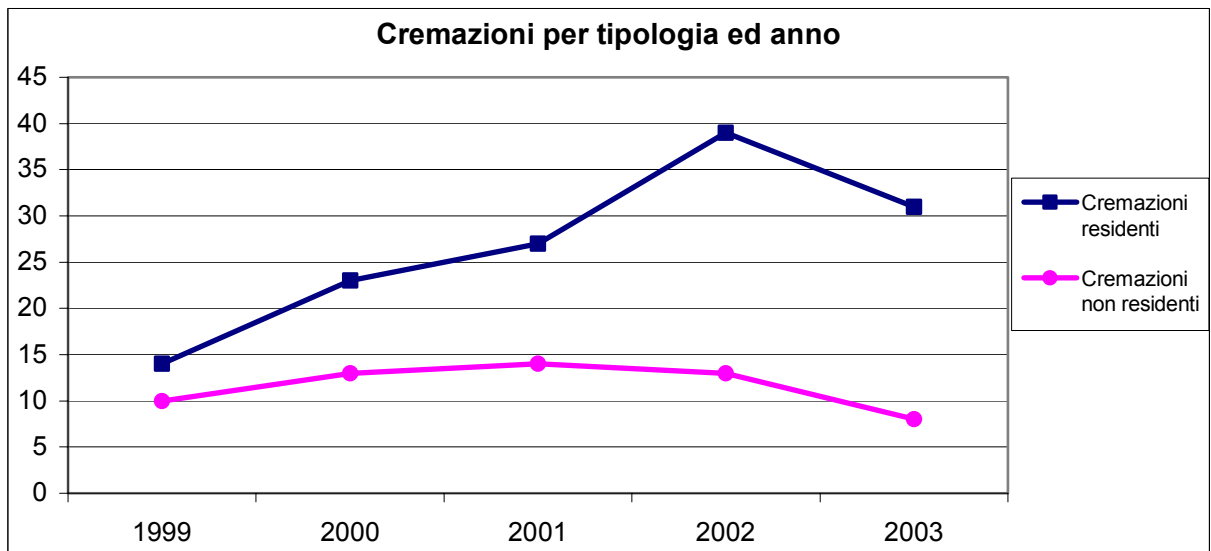
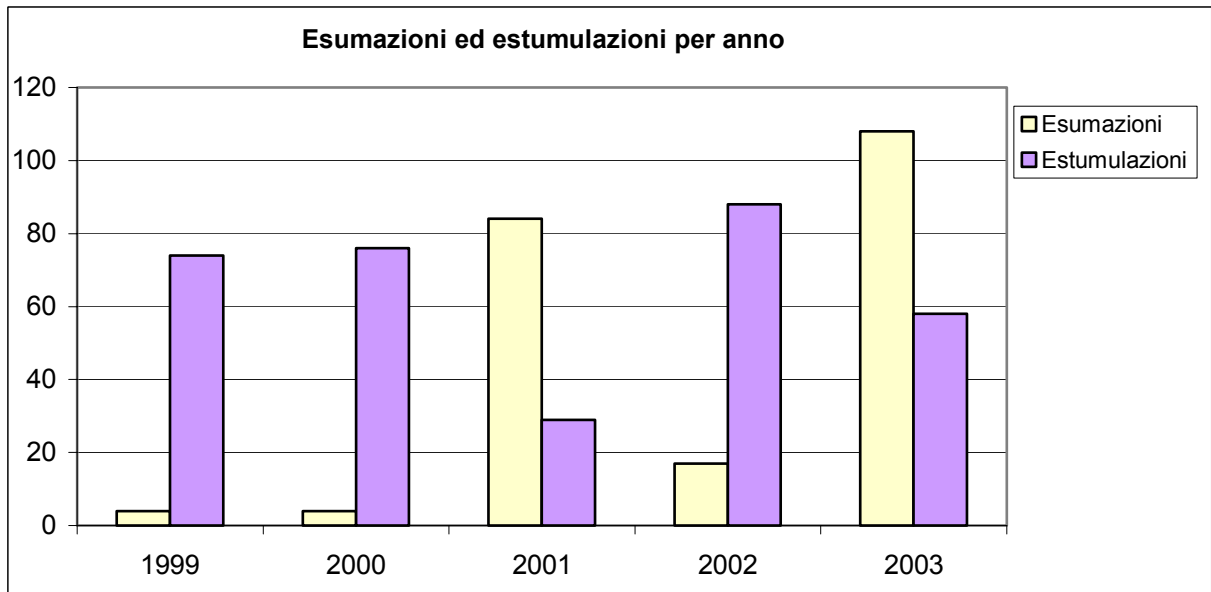

CONCESSIONI CIMITERIALI

Distribuzione delle concessioni cimiteriali rilasciate per tipologia ed anno

Concessioni	1996	1997	1998	1999	2000	2001	2002	2003
Loculi	8	19	24	47	58	62	108	83
Celle Ossario	19	12	10	29	19	20	203	58
Tombe di famiglia / Aree	6	10	4	13	12	13	7	5
TOTALE	33	41	38	89	89	95	318	146

Distribuzione delle concessioni di loculi rilasciate per cimitero ed anno

Loculi	1996	1997	1998	1999	2000	2001	2002	2003
Cimitero SANTA CROCE	5	14	20	10	4	6	102	66
Cimitero ANGARANO	3	2	4	36	48	52	5	11
Cimitero CAMPESE	0	3	0	1	0	0	0	0
Cimitero VALROVINA	0	0	0	0	6	4	1	6

Distribuzione delle concessioni di celle ossario rilasciate per cimitero ed anno

Celle Ossario	1996	1997	1998	1999	2000	2001	2002	2003
Cimitero SANTA CROCE	5	0	6	11	0	3	186	39
Cimitero ANGARANO	3	1	2	9	16	17	14	16
Cimitero CAMPESE	11	5	1	2	0	0	1	0
Cimitero VALROVINA	0	6	1	7	3	0	2	3

Distribuzione delle concessioni di tombe di famiglia e aree cimiteriali rilasciate per cimitero ed anno

Tombe di famiglia / Aree	1996	1997	1998	1999	2000	2001	2002	2003
Cimitero SANTA CROCE	6	9	3	7	8	12	6	4
Cimitero ANGARANO	0	1	1	6	4	1	1	0
Cimitero CAMPESE	0	0	0	0	0	0	0	1
Cimitero VALROVINA	0	0	0	0	0	0	0	0

Distribuzione delle decadenze di concessioni cimiteriali per cimitero, tipologia di concessione ed anno

DECADENZA CONCESSIONI CIMITERIALI	2002				2003			
	Loculi	Celle ossario	Tombe	Totale	Loculi	Celle ossario	Tombe	Totale
Cimitero SANTA CROCE	13	1	0	14	4	5	0	9
Cimitero ANGARANO	2	0	0	2	5	0	0	5
Cimitero CAMPESE	0	0	0	0	0	0	0	0
Cimitero VALROVINA	0	0	0	0	0	0	0	0
TOTALE	15	1	0	16	9	5	0	14

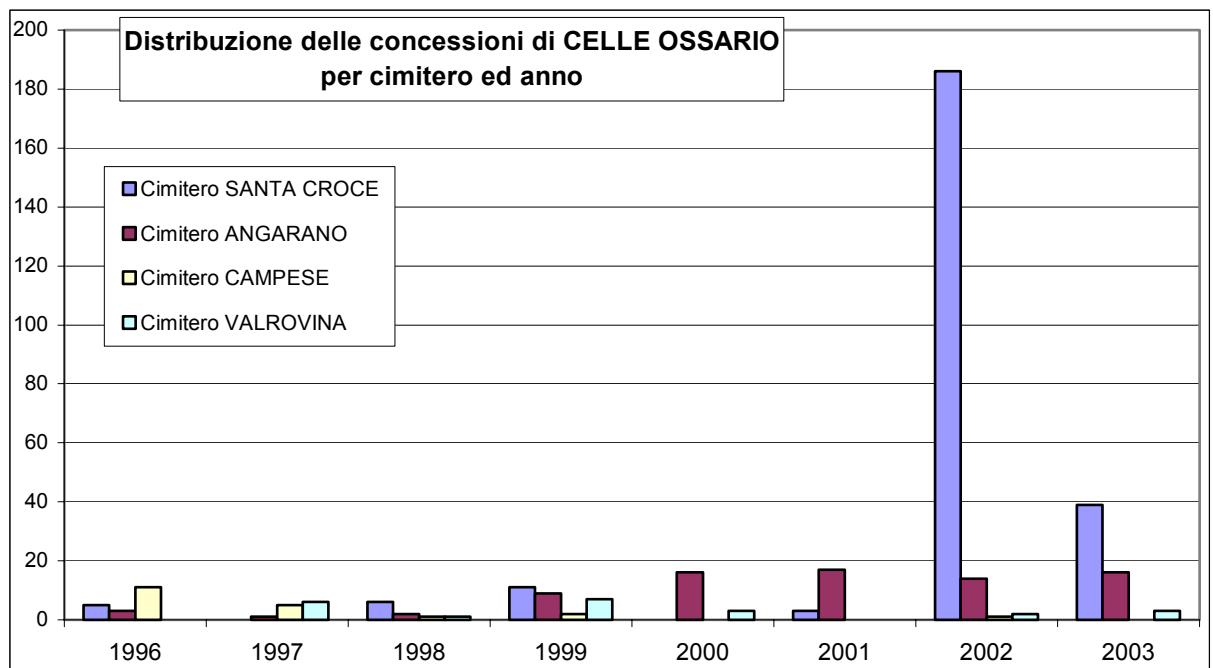
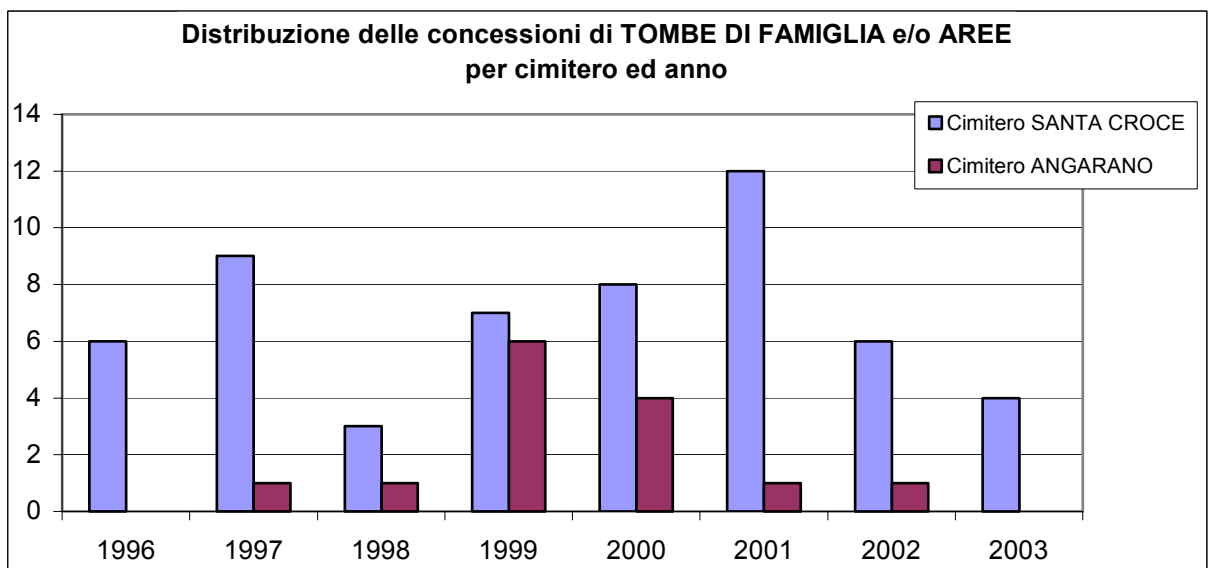
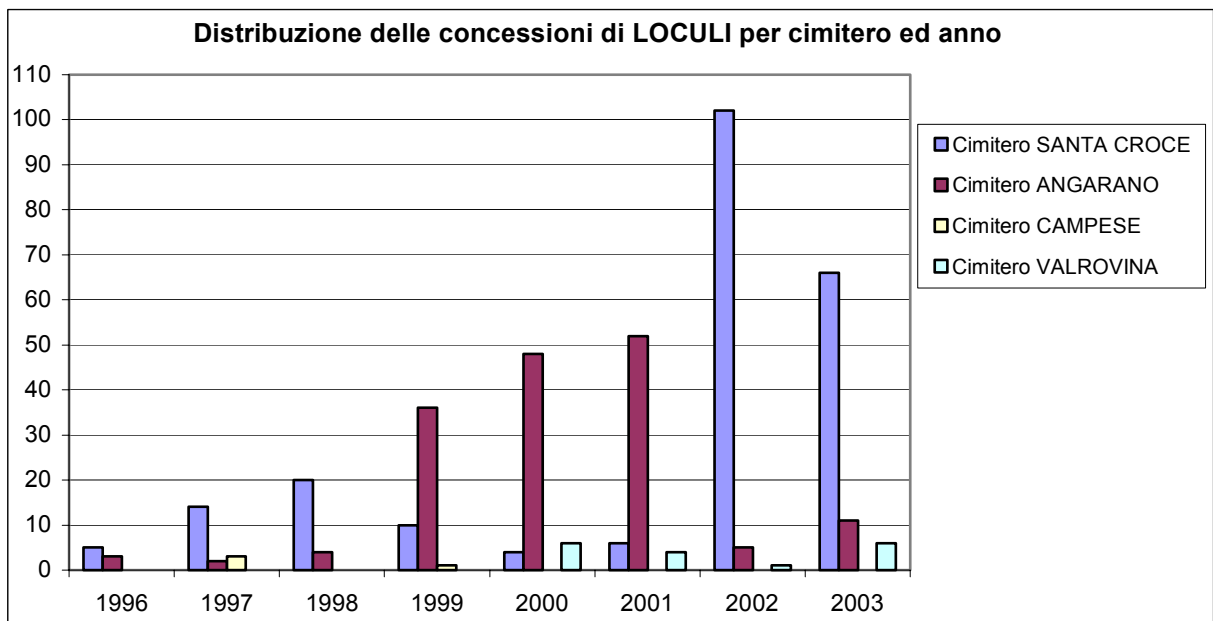

ELETTORALE

Elettori iscritti nelle liste elettorali di Bassano del Grappa per sesso ed anno

ELETTORI	1997	1998	1999	2000	2001	2002	2003
Maschi	15.823	16.043	16.111	16.073	16.121	16.161	16.292
Femmine	18.031	18.235	18.275	18.227	18.287	18.372	18.425
Totale	33.854	34.278	34.386	34.300	34.408	34.533	34.717

Variazioni alle liste elettorali di Bassano del Grappa per tipologia, sesso ed anno

Cambi di via		2002			2003		
Revisione	Periodo	M	F	Totale	M	F	Totale
Dinamica ordinaria	gennaio	151	159	310	188	218	406
Dinamica straordinaria	aprile	73	73	146	108	120	228
Dinamica ordinaria	luglio	122	173	295	81	79	160
Dinamica straordinaria	agosto	11	18	29	0	0	0
Totale		357	423	780	377	417	794

Anno 2003		Cancellazioni			Iscrizioni		
Revisione	Periodo	M	F	Totale	M	F	Totale
Dinamica ordinaria	gennaio	222	244	466	218	227	445
Dinamica straordinaria	mar-apr-mag	191	242	433	173	195	368
1^ Semestrale	apr-giu	-	-	-	91	81	172
Dinamica ordinaria	luglio	102	118	220	126	112	238
Dinamica straordinaria	giu-ago-set	1	-	1	2	1	3
2^ Semestrale	ott-dic	10	8	18	79	83	162
Totale		526	612	1.138	689	699	1.388

Variazioni alle liste elettorali aggiunte di Bassano del Grappa nel 2003

LISTE ELETTORALI AGGIUNTE	Cancellazioni		Iscrizioni		Elettori presenti nelle liste		
	M	F	M	F	M	F	Totale
Trento	9	15	4	0	10	1	11
Bolzano	1	0	0	1	4	6	10
Unione Europea	0	0	0	0	4	6	10
Parlamento Europeo	0	0	0	0	2	1	3
Valle d'Aosta	0	0	0	0	0	0	0

Consultazioni elettorali per tipologia ed anno

Consultazioni	1997	1998	1999	2000	2001	2002	2003
Europee			X				
Politiche					X		
Amministrative Regionali				X			
Amministrative Provinciali	X					X	
Amministrative Comunali			X				
Referendum Abrogativo	X		X	X			X
Referendum Confermativo					X		
Referendum Regionale						X	

COMMISSIONI ELETTORALI

Numero sedute delle Commissioni elettorali per anno

Tipo di commissione	1999	2000	2001	2002	2003
Commissione Elettorale Comunale	19	22	20	20	22
Commissione Elettorale Circondariale	17	40	31	28	21
Sottocommissione Elettorale Circondariale	15	28	27	23	21
Totali sedute	51	90	78	71	64

Commissioni Elettorali Comunali	2001	2002	2003
Ordinarie	8	8	7
Straordinarie	12	12	15
Totale	20	20	22

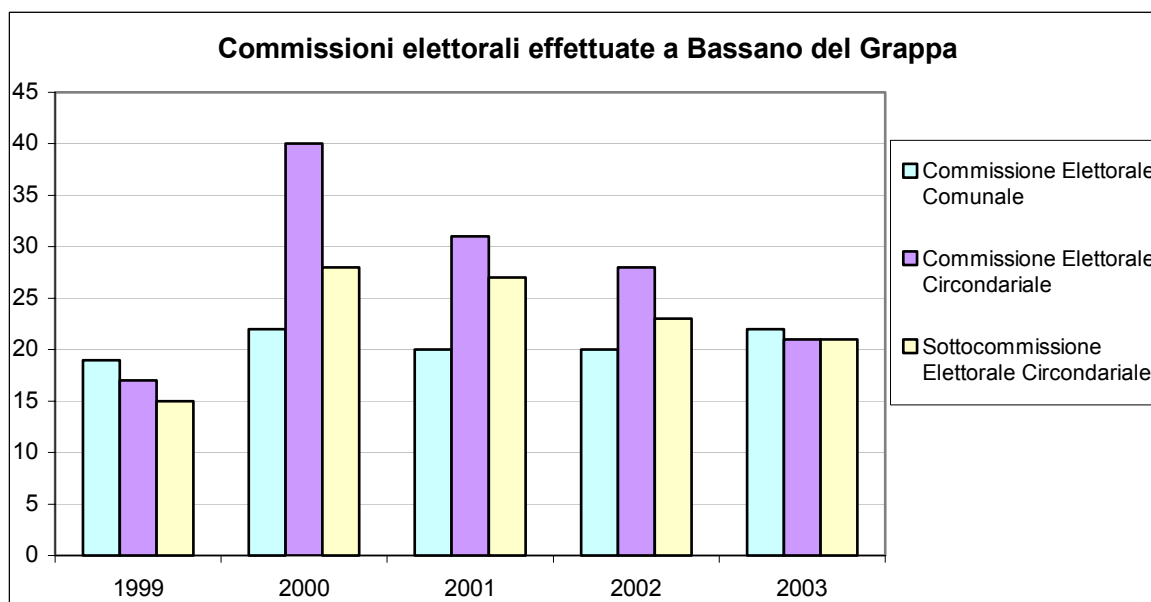

ALBI

Iscritti agli albi e variazioni effettuate nell'anno 2003

	Iscritti - Anno 2002			Cancellazioni			Iscrizioni			Iscritti - Anno 2003		
	M	F	TOT	M	F	TOT	M	F	TOT	M	F	TOT
Scrutatori	432	521	953	12	25	37	13	13	26	433	509	942
Presidenti di Seggio	215	95	310	0	0	0	0	0	0	215	95	310
Giudici Popolari C.A.	211	144	355	28	17	45	2	4	6	185	131	316
Giudici Popolari C.A.A.	199	138	337	24	16	40	4	2	6	179	124	303

Elettori bassanesi al 31 dicembre di ogni anno

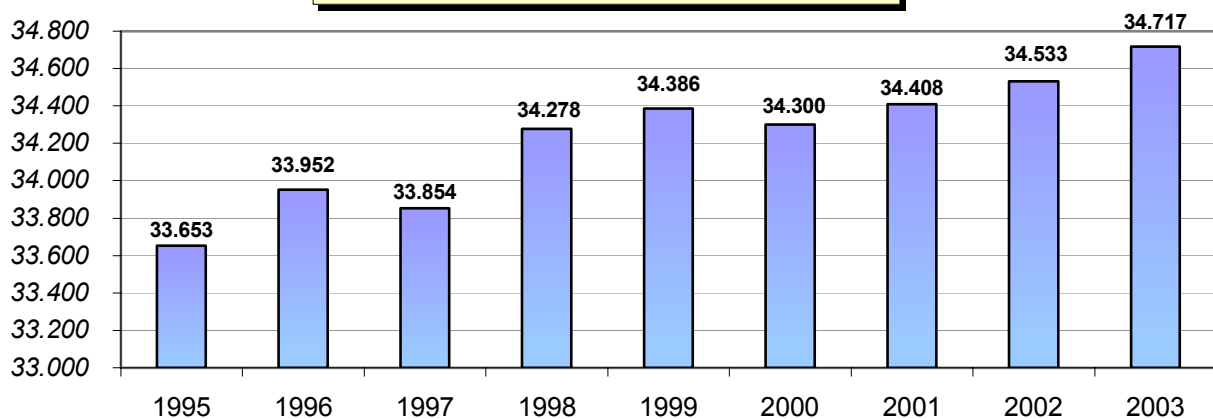

Elettori al 31/12/2003 nei Comuni del Circondario di Bassano del Grappa

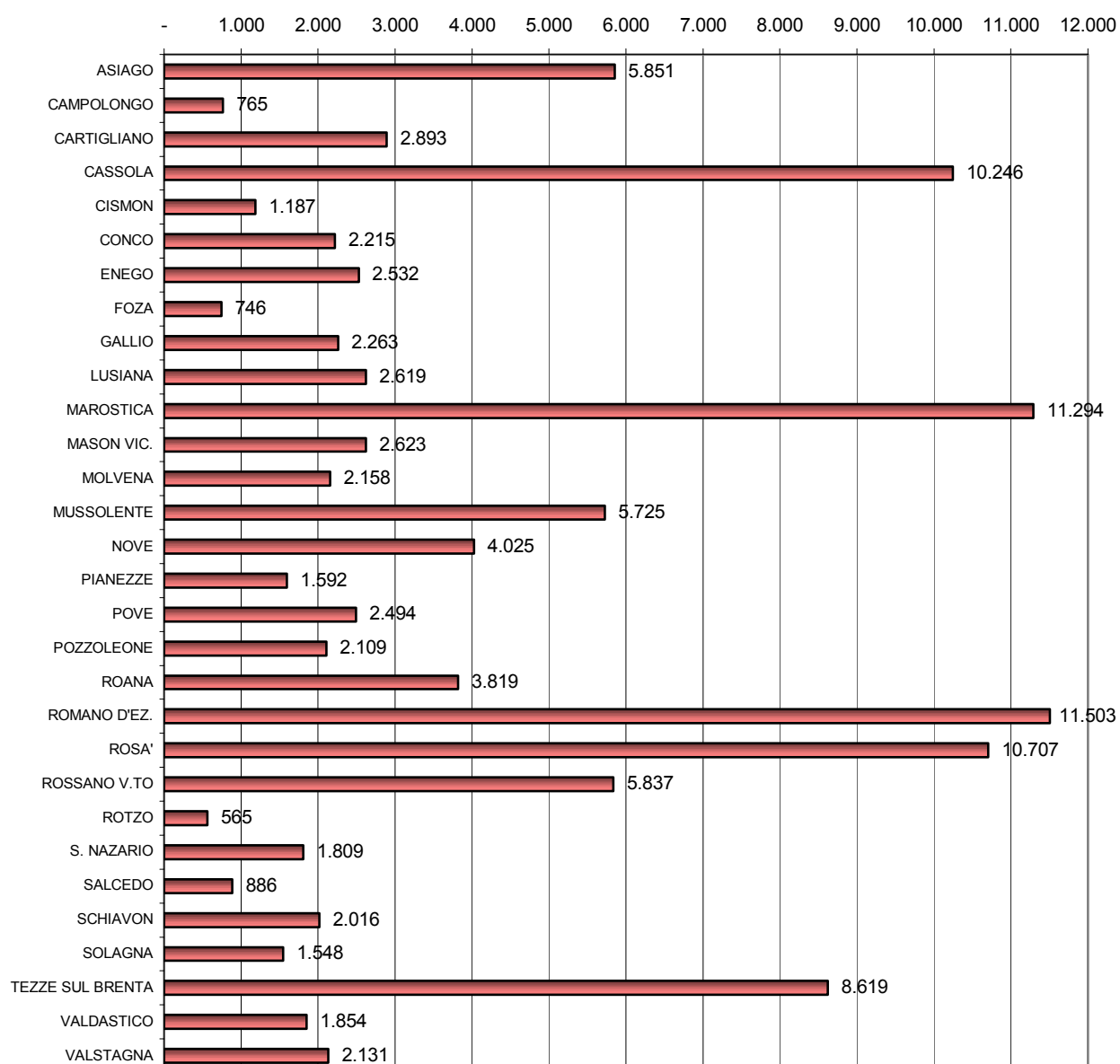

UFFICIO LEVA MILITARE

Pratiche relative alle classi di leva 1983-1986	2000	2001	2002	2003
Classe di leva	1983	1984	1985	1986
Iscritti di leva classe 1986 e precedenti	182	198	183	188
Mod. 87 per nati nel Comune	392	336	352	344
Mod. 87 per residenti nati fuori comune	60	86	73	67
Deceduti classe 1986 e precedenti	6	4	7	4
Mod.DP/0 519 schede personali (dalla classe 1986 si preparano solo per regolarizzazione acquisto cittadinanza Italiani)	182	198	183	37

Mod.87 = comunicazioni cancellazione/iscrizione ai Comuni per la formazione della lista di leva
 Mod.DP/0 519 = schede personali per Distretto Militare

Pratiche di leva e ruoli matricolari per anno	2000	2001	2002	2003
Archivio liste di leva nominativi	22.168	22.266	22.449	22.637
Archivio ruoli matricolari (nominativi)	25.710	25.894	26.076	26.264
Iscrizioni nei ruoli matricolari (immigrazioni)	157	169	154	152
Cancellazioni dai ruoli matricolari (emigrazioni)	217	210	197	300
Mod.84 comunicazioni ai Comuni ruoli matricolari	374	379	351	452
Pratiche per benefici di leva (dispensa)	50	40	45	40
Rilascio certificati esito di leva	30	20	25	17
Consegna foglio di congedo illimitato	90	95	97	55
Consegna Mod.DP/0507 (congedo provvisorio)	120	99	50	6

Precettazioni per anno	2000	2001	2002	2003
Classe di leva	1982	1983	1984	1985
Precettazione 1982/1983/1984/1985 e aggiunti	258	246	253	228

Pratiche relative alle classi di leva parificate (*)	2000	2001	2002
Classe di leva	1981	1982	1983
Parifica classi 1983 e precedenti	271	249	257
Iscritti ruolo matricolare classi di leva parificate (classe 1983 e precedenti)	219	184	182
Registrazioni consiglio di leva	45	40	40
Cancellazione note di renitenza	7	7	5

(*) classe di leva 1984 non ancora parificata

Classe di leva	Classi di leva chiuse parificate		
	1981	1982	1983
Lavoratori e giovani che non beneficiano del ritardo per studio	78	52	54
Studenti	133	120	119
Stranieri (iscritti e cancellati)	1	2	4
Iscritti all'A.I.R.E. e altri residenti all'estero	7	10	5
Totale iscritti	219	184	182

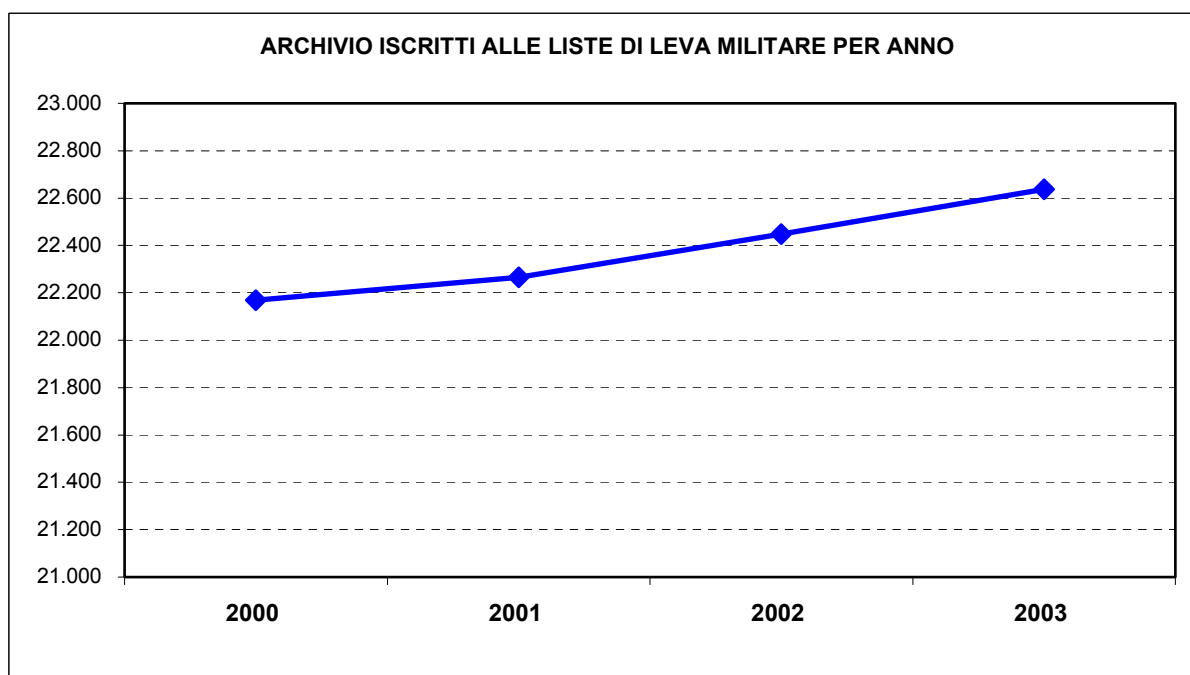
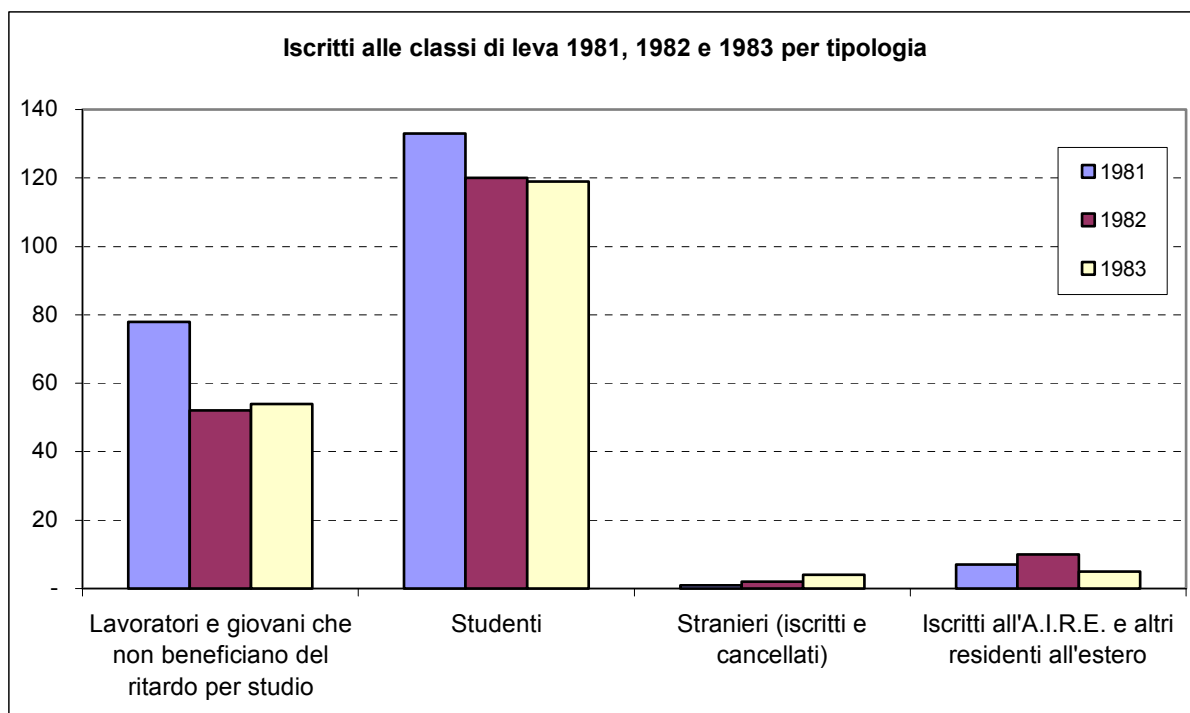

UFFICIO PENSIONI

Pratiche di pensioni per anno	1999	2000	2001	2002	2003
Pratiche di pensione I.N.P.D.A.P.	450	400	405	370	116
Predisposizione libretti Tesoro	34	30	20	20	35
Compilazione schede Tesoro - INPDAP - INPS*	575	500	505	450	100
Schede pensionati (eliminati-morte)	380	375	373	420	335
Archivio schede pensionati residenti	13.500	13.655	13.787	13.837	13.602
Archivio schede pensionati eliminati	16.401	16.776	17.149	17.569	17.904
Altra corrispondenza pratiche pensioni	70	65	67	80	15

* Cessate le comunicazioni con l'INPS

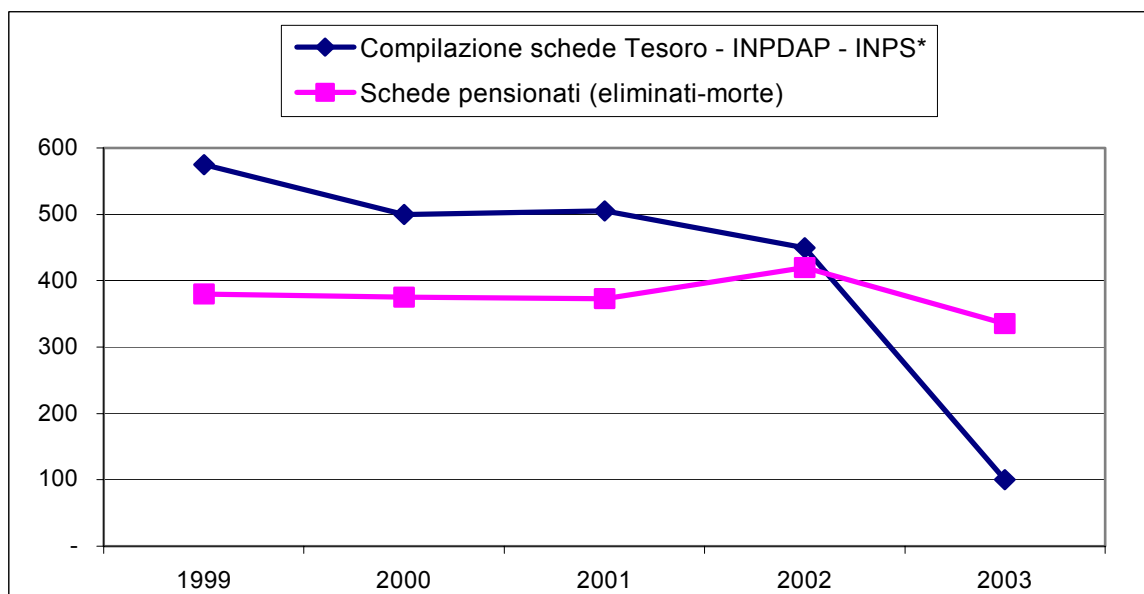

UFFICIO STATISTICA

Trasmissione modelli sul movimento della popolazione	2002	2003
Trasmissione modelli ISTAT alla Prefettura	12	12
Trasmissione modelli all'ISTAT	4	4
Trasmissione movimenti demografici all'ULSS	12	14

Dati rilasciati nel 2003 su richiesta di enti pubblici e/o privati	Enti richiedenti			
	Uffici comunali	Enti pubblici	Privati	Totale
Tipologia di richiesta dati				
Dati su popolazione residente	5	6	0	11
Dati su quartieri	1	0	3	4
Dati su cittadini stranieri	2	0	1	3
Dati su popolazione anziana	2	1	0	3
Altri dati statistici	2	6	1	9
Liste elettorali	3	0	2	5
Rilascio elenchi nominativi di residenti	18	5	0	23
Totale	33	18	7	58
Richieste elenchi nominativi di residenti respinte	0	0	4	4

Rilevazioni effettuate per conto dell'ISTAT nel 2003	Rilevazioni effettuate	Famiglie intervistate	Rilevatori e coordinatori impiegati
RILEVAZIONE TRIMESTRALE SULLE FORZE DI LAVORO	4	144	3
INDAGINE MULTISCOPO "Famiglia e soggetti sociali"	1	21	2

Studi statistici effettuati nel 2003
Analisi statistica dei servizi sociali comunali erogati in relazione alle famiglie residenti
Analisi statistica della famiglia : tipologie familiari nel 2003
Previsioni demografiche della popolazione residente a Bassano del Grappa fino al 2015, per l'elaborazione del Piano Offerta Formativa (POF) delle scuole cittadine
Supporto alla rilevazione dati per l'indagine di customer satisfaction sul servizio di raccolta differenziata dei rifiuti

Collegamenti telematici con Enti Pubblici
SAIA, INA, ISTATTEL , ANAGAIRE, INPS, SIATEL

TIPOLOGIE FAMILIARI

Distribuzione delle famiglie anagrafiche e dei residenti per tipologia familiare e anno

Tipologia di famiglia	Censimento 1981		Censimento 1991		Anagrafe 29/07/02		Anagrafe 22/05/03	
	Famiglie	%	Famiglie	%	Famiglie	%	Famiglie	%
Unipersonali	1.985	16,1	2.707	20,1	4.698	29,2	4.839	29,8
Senza struttura	502	4,1	422	3,1	366	2,3	371	2,3
Coppie senza figli	2.003	16,3	2.292	17,0	2.839	17,7	2.889	17,8
Coppie con figli	6.027	49,0	5.873	43,6	6.067	37,8	6.050	37,2
Monogenitori	897	7,3	1.173	8,7	1.460	9,1	1.467	9,0
Complesse	879	7,2	1.004	7,5	633	3,9	635	3,9
Totale famiglie	12.293	100,0	13.471	100,0	16.063	100,0	16.251	100,0
Tipologia di famiglia	Residenti		Residenti		Residenti		Residenti	
	Residenti	%	Residenti	%	Residenti	%	Residenti	%
Unipersonali	1.985	5,3	2.707	7,2	4.698	11,9	4.839	12,1
Senza struttura	1.187	3,2	933	2,5	774	2,0	788	2,0
Coppie senza figli	4.006	10,7	4.584	12,1	5.678	14,3	5.778	14,5
Coppie con figli	23.653	63,2	22.158	58,7	22.259	56,2	22.225	55,8
Monogenitori	2.385	6,4	2.905	7,7	3.472	8,8	3.485	8,7
Complesse	4.224	11,3	4.486	11,9	2.718	6,9	2.733	6,9
Totale residenti	37.440	100,0	37.773	100,0	39.599	100,0	39.848	100,0

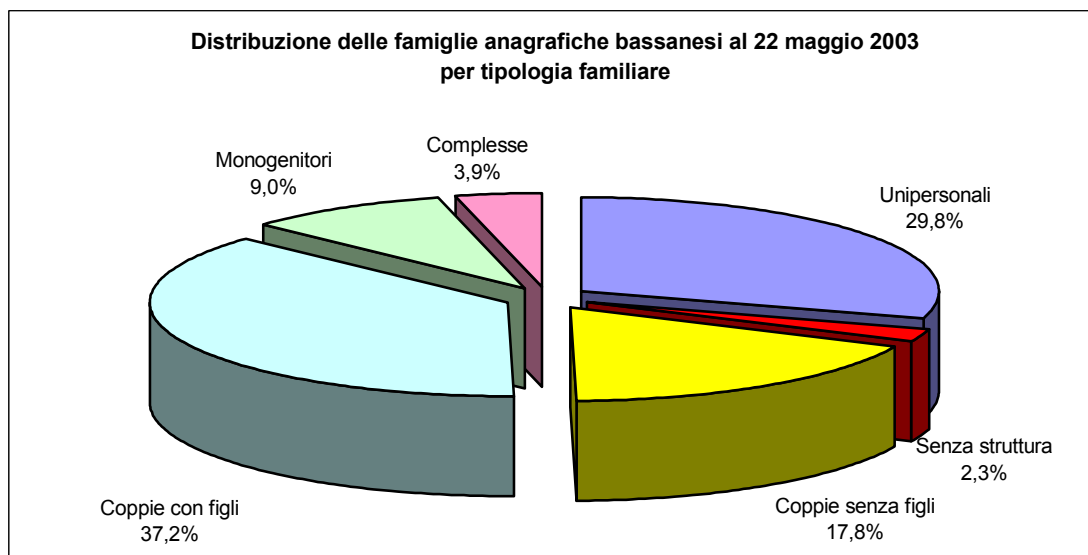
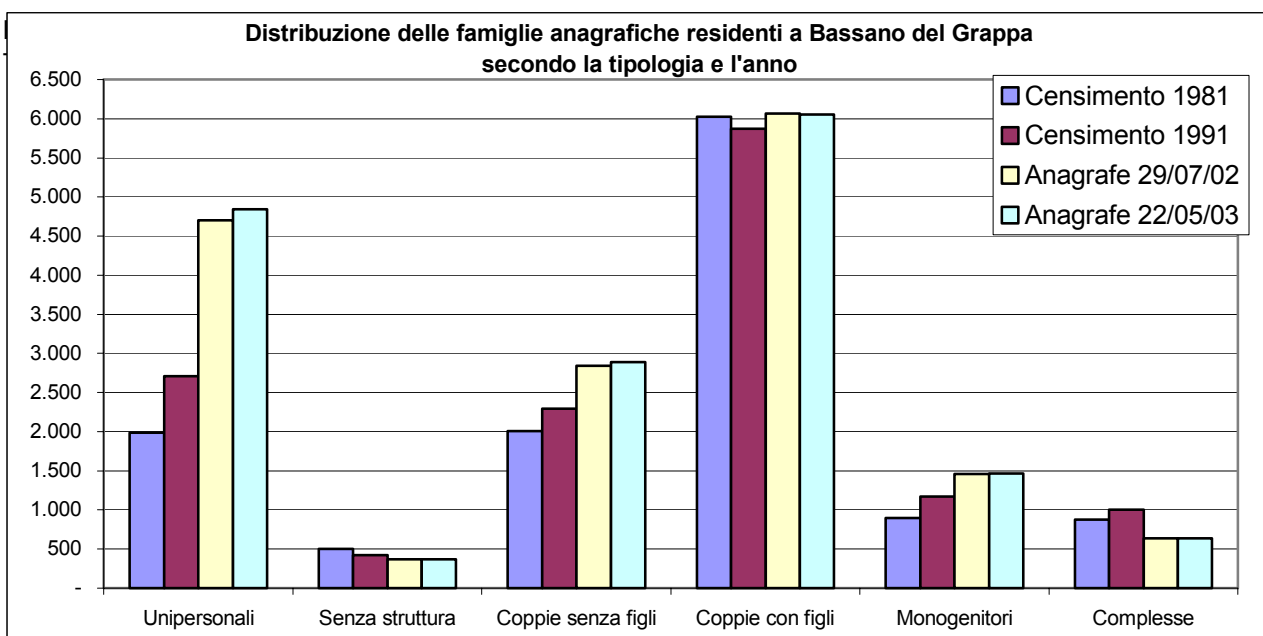

Distribuzione delle famiglie anagrafiche e dei residenti per numero di componenti e anno

Numero componenti	Censimento 1981		Censimento 1991		Anagrafe 29/07/02		Anagrafe 22/05/03	
	Famiglie	%	Famiglie	%	Famiglie	%	Famiglie	%
1	1.985	16,1	2.707	20,1	4.698	29,2	4.839	29,8
2	2.873	23,4	3.382	25,1	4.175	26,0	4.237	26,1
3	2.769	22,5	3.082	22,9	3.414	21,3	3.394	20,9
4	2.799	22,8	2.918	21,7	2.865	17,8	2.867	17,6
5	1.273	10,4	1.041	7,7	705	4,4	692	4,3
6	402	3,3	250	1,9	154	1,0	163	1,0
7 e più	192	1,6	91	0,7	52	0,3	59	0,4
Totale	12.293	100,0	13.471	100,0	16.063	100,0	16.251	100,0
Componenti	Residenti		Residenti		Residenti		Residenti	
	Residenti	%	Residenti	%	Residenti	%	Residenti	%
1	1.985	5,3	2.707	7,2	4.698	11,9	4.839	12,1
2	5.746	15,3	6.764	17,9	8.350	21,1	8.474	21,3
3	8.307	22,2	9.246	24,5	10.242	25,9	10.182	25,6
4	11.196	29,9	11.672	30,9	11.460	28,9	11.468	28,8
5	6.365	17,0	5.205	13,8	3.525	8,9	3.460	8,7
6	2.412	6,4	1.500	4,0	924	2,3	978	2,5
7 e più	1.429	3,8	679	1,8	400	1,0	447	1,1
Totale	37.440	100,0	37.773	100,0	39.599	100,0	39.848	100,0

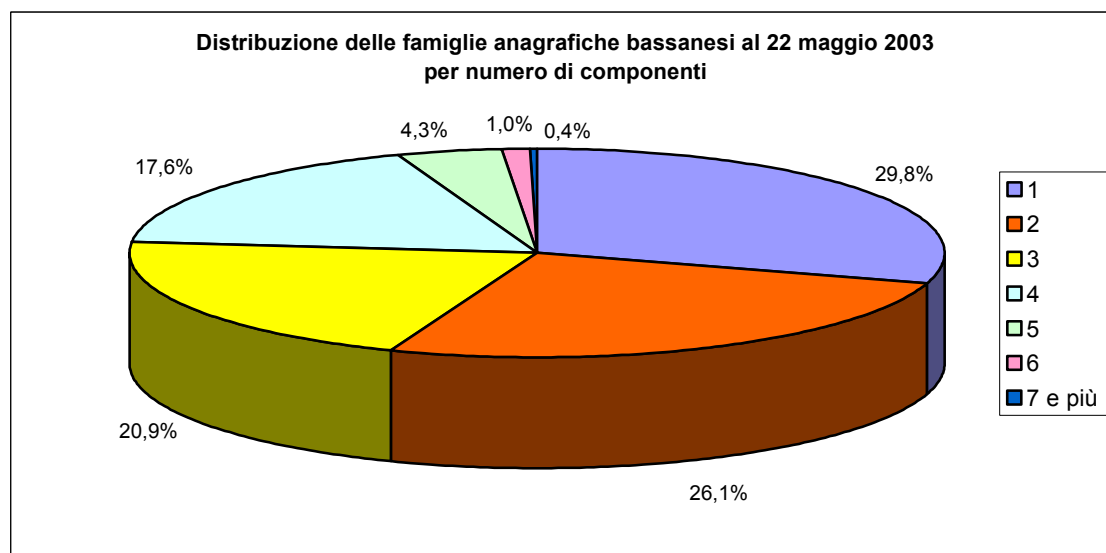
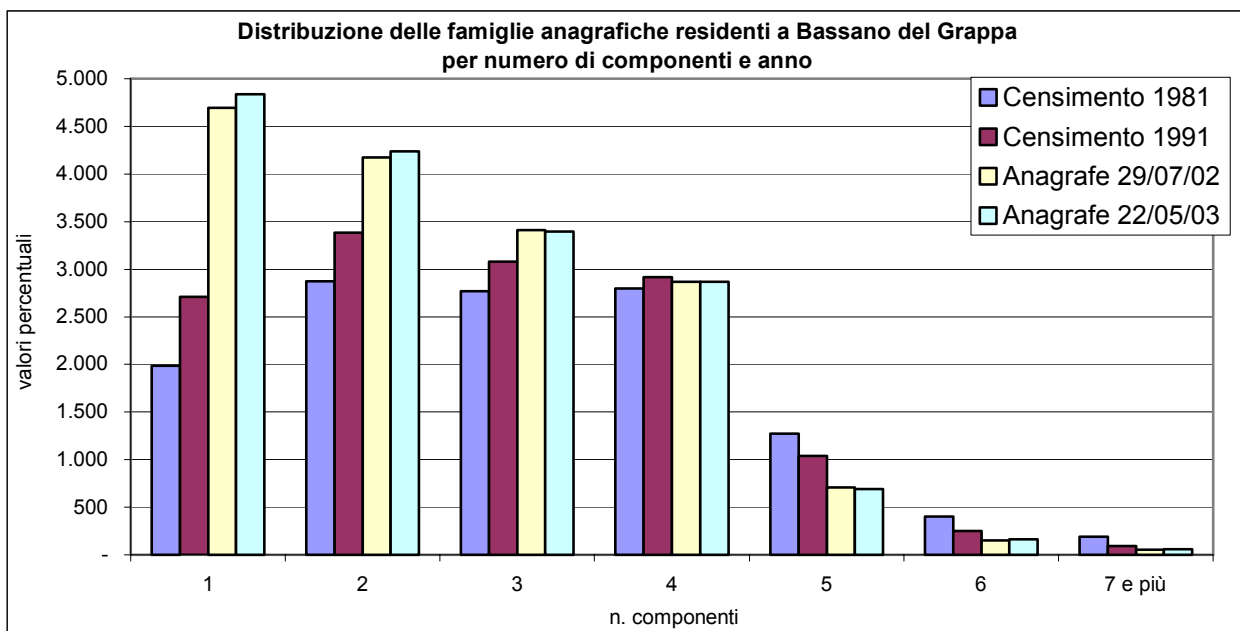

FAMIGLIA E SERVIZI SOCIALI

Distribuzione percentuale dei contributi per minimo vitale e rette istituti erogati nel 2001 a residenti

Tipologia di famiglia	Minimo vitale	Rette istituti
Unipersonali	85,0%	30,0%
Senza struttura	2,5%	5,0%
Coppie senza figli	0,0%	0,0%
Coppie con figli	0,0%	6,7%
Monogenitori	5,0%	3,3%
Complesse	2,5%	5,0%
Totale famiglie	95,0%	50,0%
Convivenze anagrafiche	5,0%	50,0%
Totale	100,0%	100,0%
Numero di contributi erogati	40	60

Distribuzione assoluta e percentuale dell'assistenza domiciliare e dei soggiorni climatici nel 2001

Tipologia di famiglia	Assistenza domiciliare		Soggiorni climatici	
		%		%
Unipersonali	25	45,5	88	42,1
Senza struttura	4	7,3	5	2,4
Coppie senza figli	11	20,0	38	18,2
Coppie con figli	2	3,6	13	6,2
Monogenitori	6	10,9	12	5,7
Complesse	0	0,0	6	2,9
Totale famiglie	48	87,3	162	77,5
Convivenze anagrafiche	7	12,7	47	22,5
Totale	55	100,0	209	100,0

Distribuzione assoluta e percentuale dei contributi economici straordinari erogati nel 2001 e nel 2002

Tipologia di famiglia	2001		2002	
		%		%
Unipersonali	42	30,9	38	27,7
Senza struttura	6	4,4	3	2,2
Coppie senza figli	12	8,8	11	8,0
Coppie con figli	29	21,3	48	35,0
Monogenitori	32	23,5	28	20,4
Complesse	9	6,6	8	5,8
Totale famiglie	130	95,6	136	99,3
Convivenze anagrafiche	6	4,4	1	0,7
Totale	136	100,0	137	100,0

Distribuzione assoluta e percentuale dei contributi per minori (asilo nido, affido familiare, convitto-semiconvitto, madri sole, mensa-trasporti) erogati nel 2001 a residenti

Tipologia di famiglia	2001	%
Coppie con figli	43	46,7
Monogenitori	33	35,9
Complesse	13	14,1
Senza nucleo	3	3,3
Totale famiglie	92	100,0

Distribuzione assoluta e percentuale dei cittadini e delle famiglie residenti che hanno fruito di servizi sociali nel 2001

Tipologia di famiglia	Residenti	%	Famiglie	%
Unipersonali	211	35,2	193	42,5
Senza struttura	20	3,3	18	4,0
Coppie senza figli	62	10,4	61	13,4
Coppie con figli	91	15,2	80	17,6
Monogenitori	87	14,5	72	15,9
Complesse	34	5,7	30	6,6
Totale famiglie	505	84,3	454	100,0
Convivenze anagrafiche	94	15,7		
Totale	599	100,0		

