



COMUNE DI BASSANO DEL GRAPPA

VERBALE DI DELIBERAZIONE DELLA GIUNTA COMUNALE

Oggetto: AGGIORNAMENTO DELLA DELIMITAZIONE DEI CENTRI ABITATI DEL COMUNE DI BASSANO DEL GRAPPA AI SENSI DELL'ART. 4 DEL NUOVO CODICE DELLA STRADA

L'anno 2018 il giorno DODICI del mese di APRILE
alle ore 16,30 nella residenza Comunale.

Convocata con appositi avvisi, la Giunta Comunale di questo Comune si è riunita sotto la presidenza del Sindaco signor **Riccardo Poletto** e nelle persone dei signori Assessori:

		PRESENTE
Roberto Campagnolo	Vice Sindaco	<u>P</u>
Erica Bertoncello	Assessore	<u>P</u>
Maria Cristina Busnelli	Assessore	<u>P</u>
Giovanni Battista Cunico	Assessore	<u>P</u>
Oscar Mazzocchin	Assessore	<u>P</u>
Linda Munari	Assessore	<u>A</u>
Angelo Vernillo	Assessore	<u>P</u>

con l'assistenza del Segretario Generale dott. Antonello Accadia

PARERI

AREA LAVORI PUBBLICI, VIABILITÀ, PROTEZIONE CIVILE PARERE FAVOREVOLE PER LA REGOLARITÀ TECNICA AI SENSI DELL'ART. 49 D.LGS. N. 267/2000 (Firma) Ing. Walter Stocco <u>Walter Stocco</u> data <u>26/3/2018</u>
SERVIZIO ECONOMICO FINANZIARIO PARERE FAVOREVOLE PER LA REGOLARITÀ CONTABILE AI SENSI DELL'ART. 49 D.LGS. N. 267/2000 (Firma) _____ data _____
SEGRETARIO GENERALE PARERE FAVOREVOLE PER LA LEGITTIMITÀ AI SENSI ART. 35 - 7° COMMA STATUTO COMUNALE (Firma) dott. A. accadia <u>A. accadia</u> data <u>12/4/2018</u>

Accertata l'acquisizione dei pareri e riconosciuta legale l'adunanza

LA GIUNTA COMUNALE

Considerato che il D.Lgs. n. 285/1992 "Nuovo Codice della Strada" dispone al comma 1 dell'art. 4 che, ai fini dell'attuazione della disciplina della circolazione stradale, il Comune provveda con deliberazione della giunta alla delimitazione del centro abitato e al comma 2 dell'art. 4 che sia allegata a tale deliberazione idonea cartografia nella quale siano evidenziati i confini sulle strade di accesso;

Richiamato il comma 3 dell'art. 5 del DPR n. 495/1992 "Regolamento di esecuzione e di attuazione del Nuovo Codice della Strada", in base al quale:

- la delimitazione del centro abitato è finalizzata ad individuare l'ambito territoriale in cui, per le interrelazioni esistenti tra le strade e l'ambiente circostante, è necessaria da parte dell'utente della strada, una particolare cautela nella guida, e sono imposte particolari norme di comportamento;
- la delimitazione del centro abitato individua i limiti territoriali di applicazione delle diverse discipline previste dal Codice e dal Regolamento all'interno e all'esterno del centro abitato;
- la delimitazione del centro abitato individua altresì, lungo le strade statali, regionali e provinciali, che attraversano i centri medesimi, i tratti di strada che:
 - a) per i centri con popolazione non superiore a diecimila abitanti costituiscono "i tratti interni";
 - b) per i centri con popolazione superiore a diecimila abitanti costituiscono "strade comunali", ed individua, pertanto, i limiti territoriali di competenza e di responsabilità tra il comune e gli altri enti proprietari di strade;

Richiamato il comma 6 dell'art. 5 dello stesso Regolamento, che prevede che la delimitazione del centro abitato sia aggiornata periodicamente in relazione alle variazioni delle condizioni di base alle quali si è provveduto alle delimitazioni stesse e che a tale aggiornamento consegue l'aggiornamento dei "tratti interni" e delle "strade comunali";

Richiamata la Deliberazione della Giunta Comunale n. 1102/1994 avente per oggetto l'approvazione delle delimitazioni del centro abitato ai sensi dell'art. 4 del D.Lgs. n. 285/1992;

Richiamata la Deliberazione della Giunta Comunale n. 6292/1998 avente per oggetto la presa in consegna da parte del Comune di alcuni tratti di strade provinciali dismesse, in quanto traverse urbane e la classificazione delle stesse quali strade comunali;

Ritenuto opportuno, ai sensi del comma 6 dell'art. 5 del Regolamento, a seguito delle trasformazioni urbanistiche del territorio avvenute negli anni, di procedere all'aggiornamento della delimitazione di cui alla DGC n. 1102/1994;

Preso atto della Circolare del Ministero dei Lavori Pubblici n. 6709/1997 contenente direttive in ordine all'individuazione dei tratti di strade statali, regionali e provinciali all'interno dei centri abitati;

Valutato che per quanto riguarda le strade statali il territorio comunale è attraversato da due tratti della sola SS 47 "Valsugana" la cui intera estensione, compresa tra i confini con i Comuni di Romano d'Ezzelino, di Pove e di Solagna, conserva la classificazione di strada extraurbana ai sensi del punto 6. della Circolare n. 6709/1997;

Valutato che, ai sensi del punto 6. della Circolare n. 6709/1997, anche la SP 111 "Nuova Gasparona" conserva la classificazione di strada extraurbana per tutta la sua estensione;

Considerato che le Strade Provinciali che insistono sul territorio comunale sono le seguenti:

<i>Strada</i>	<i>Denominazione</i>
SP 72	Fratellanza
SP 73	Campesana Valvecchia
SP 111	Nuova Gasparona
SP 248	Schiavonesca Marosticana

Considerato che, con riferimento alle strade provinciali sopra elencate, rispetto alla precedente DGC n. 1102/1994, risultano invariati e confermati i tratti di strada di competenza della Provincia di Vicenza e che essi risultano così individuati:

<i>Strada</i>	<i>Estensione</i>
SP 72	Intera estensione: dal km 0+000 individuato all'intersezione con la SP 248 al confine con il Comune di Marostica;
SP 73	Intera estensione: dal km 0+000 individuato a metri lineari 41 dall'allineamento con il lato rivolto a nord-ovest del fabbricato interessante il mappale n. 738 del foglio 36 in direzione nord-ovest al confine con il Comune di Campolongo sul Brenta;
SP 111	Intera estensione: dal confine con il Comune di Marostica al confine con il Comune di Rosà;
SP 248	Dal confine con il Comune di Marostica al km 31+096;

Preso atto che le estensioni di cui sopra corrispondono a quelle riportate nella Deliberazione della Giunta Provinciale n. 44/2012 avente per oggetto l'aggiornamento e il riordino della denominazione, della numerazione e del tracciato della rete stradale provinciale a seguito della cessione e dell'acquisizione di strade provinciali e che successivamente alla DGP n. 44/2012 non sono intervenute nuove cessioni né acquisizioni relative a strade provinciali sul territorio del Comune di Bassano del Grappa;

Considerato inoltre, con riferimento all'art. 5 comma 3 del Regolamento, che l'unica strada provinciale che ricade in un centro abitato avente più di 10.000 abitanti è la SP 248 "Schiavonesca Marosticana", per la quale si conferma la traversa interna di competenza comunale avente inizio alla progressiva chilometrica 31+096 e termine al confine comunale con i Comuni di Romano d'Ezzelino e Cassola;

Preso atto che il territorio comunale non è attraversato da Strade Regionali;

Ritenuto di confermare il numero e la denominazione dei centri abitati individuati nella deliberazione della giunta n. 1102/1994, che si elencano nel seguito unitamente alla numerazione aggiornata delle sezioni stradali che li delimitano, corrispondente a quella riportata nella cartografia allegata al presente provvedimento:

<i>Centro abitato - Denominazione</i>	<i>Sezioni di delimitazione</i>
Bassano del Grappa	N. 1 - 47
Campese	N. 48 - 49
Rubbio	N. 50 - 54

Sarson	N. 55 - 56
Valrovina	N. 57 - 60
Sant'Eusebio	N. 61 - 64
San Michele	N. 65 - 69
Marchesane	N. 70 - 74

Ad unanimità di voti, espressi nei modi di legge;

DELIBERA

- 1) di approvare le premesse del presente atto quale parte integrante e costitutiva dello stesso;
- 2) di approvare la delimitazione dei centri abitati del Comune di Bassano del Grappa, come risulta dalle sezioni stradali indicate nel fascicolo delle planimetrie in allegato, costituente parte integrante della presente deliberazione;
- 3) di prendere atto che, con riferimento alle strade provinciali insistenti sul territorio comunale, rispetto alla precedente Deliberazione della Giunta Comunale n. 1102/1994, risultano invariati e confermati i tratti di strada di competenza della Provincia di Vicenza e che essi corrispondono a quanto indicato nella Deliberazione della Giunta Provinciale n. 44/2012;
- 4) di prendere atto che il territorio comunale non è interessato da strade di competenza regionale;
- 5) di prendere atto che il territorio comunale è attraversato da due tratti di una sola strada statale, la cui intera estensione è di competenza statale;
- 6) di incaricare l'Area IV Lavori Pubblici di provvedere alla verifica del corretto posizionamento sul territorio dei segnali di inizio e fine centro abitato (Fig. II 273 e 274 - Art. 131 del Regolamento) e alla loro eventuale ricollocazione coerentemente con la rappresentazione grafica allegata alla presente deliberazione;
- 7) di dare atto che il Responsabile del Procedimento è l'ing. Alberto Zambon dell'Area Lavori Pubblici;
- 8) di dare atto che i pareri previsti dal D.Lgs. n. 267/2000 e dallo Statuto Comunale risultano espressi nel frontespizio della presente deliberazione;
- 9) di dichiarare la presente deliberazione, con separata ed unanime votazione, immediatamente eseguibile ai sensi dell'art.134, comma 4, del D.Lgs. n. 267/2000.



COMUNE DI BASSANO DEL GRAPPA
LAVORI PUBBLICI - UFFICIO STRADE

DELIMITAZIONE DEL CENTRO ABITATO

Art. 4 D.LGS. 30.04.92 N. 285 Nuovo Codice della Strada

Atto di N. 10 FACCIATE
a deliberazione G.C. N. 101 del 12/04/2018
Il Presidente R. Zamboni Il Segretario F. Stocco

PLANIMETRIE



LEGENDA



CONFINE COMUNALE



STRADE COMUNALI IN CENTRO ABITATO



STRADE PROVINCIALI IN CENTRO ABITATO

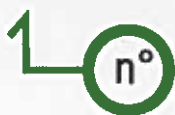

SEZIONI STRADALI DI
DELIMITAZIONE CENTRO ABITATO

DATA
MARZO 2018

TAVOLA
U

SCALA
1:10.000

IL R.U.P.
(Ing. Alberto Zamboni)

IL PROGETTISTA
(Ing. Alberto Zamboni)

visto: IL DIRIGENTE
(Ing. Walter Stocco)

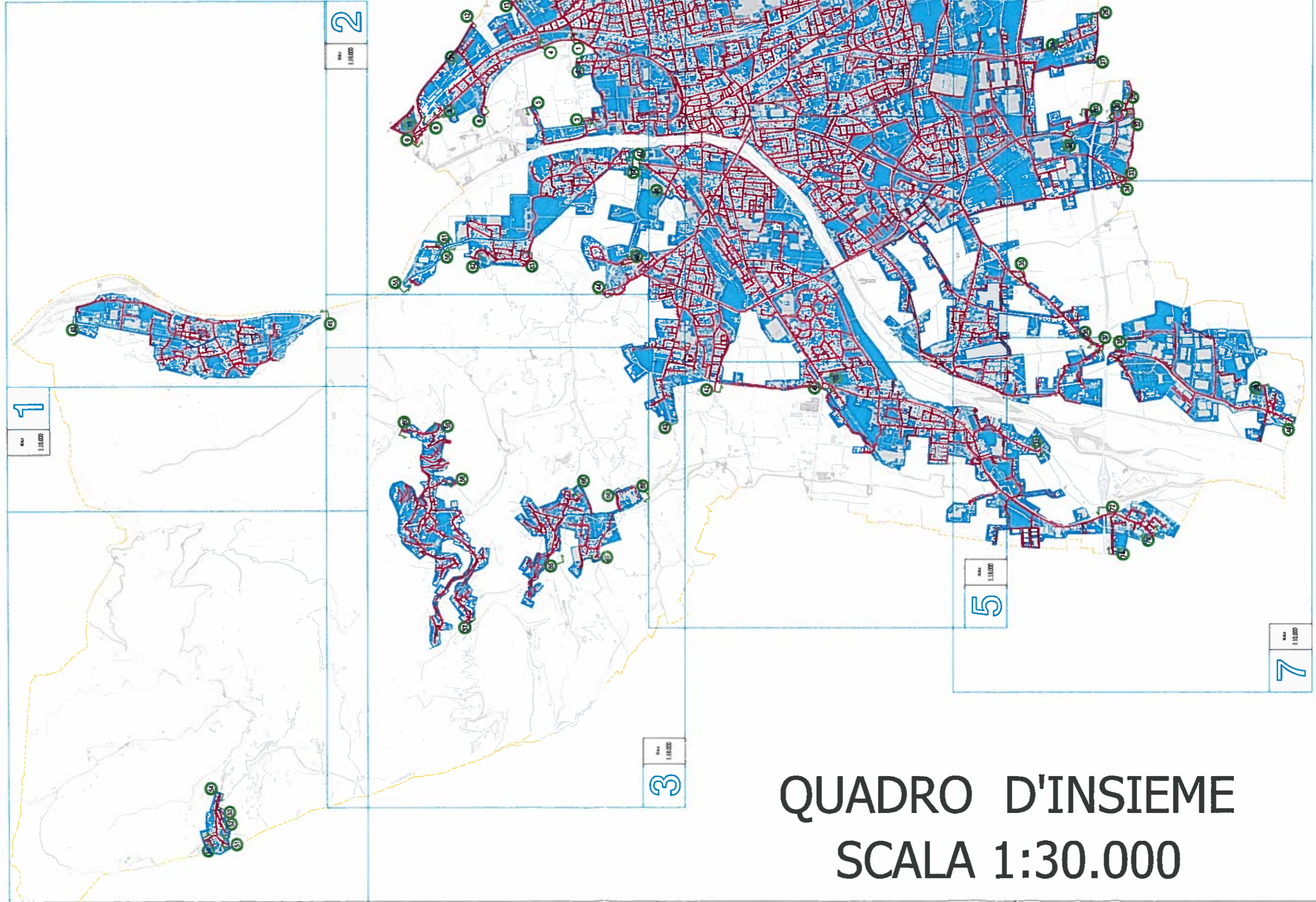

QUADRO D'INSIEME
SCALA 1:30.000

SCALA
1:10.000

1

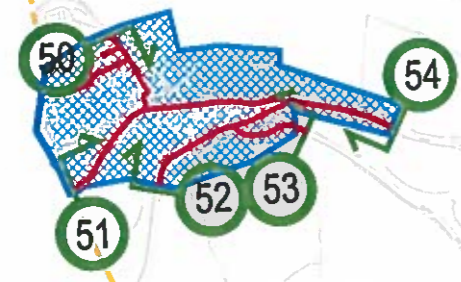

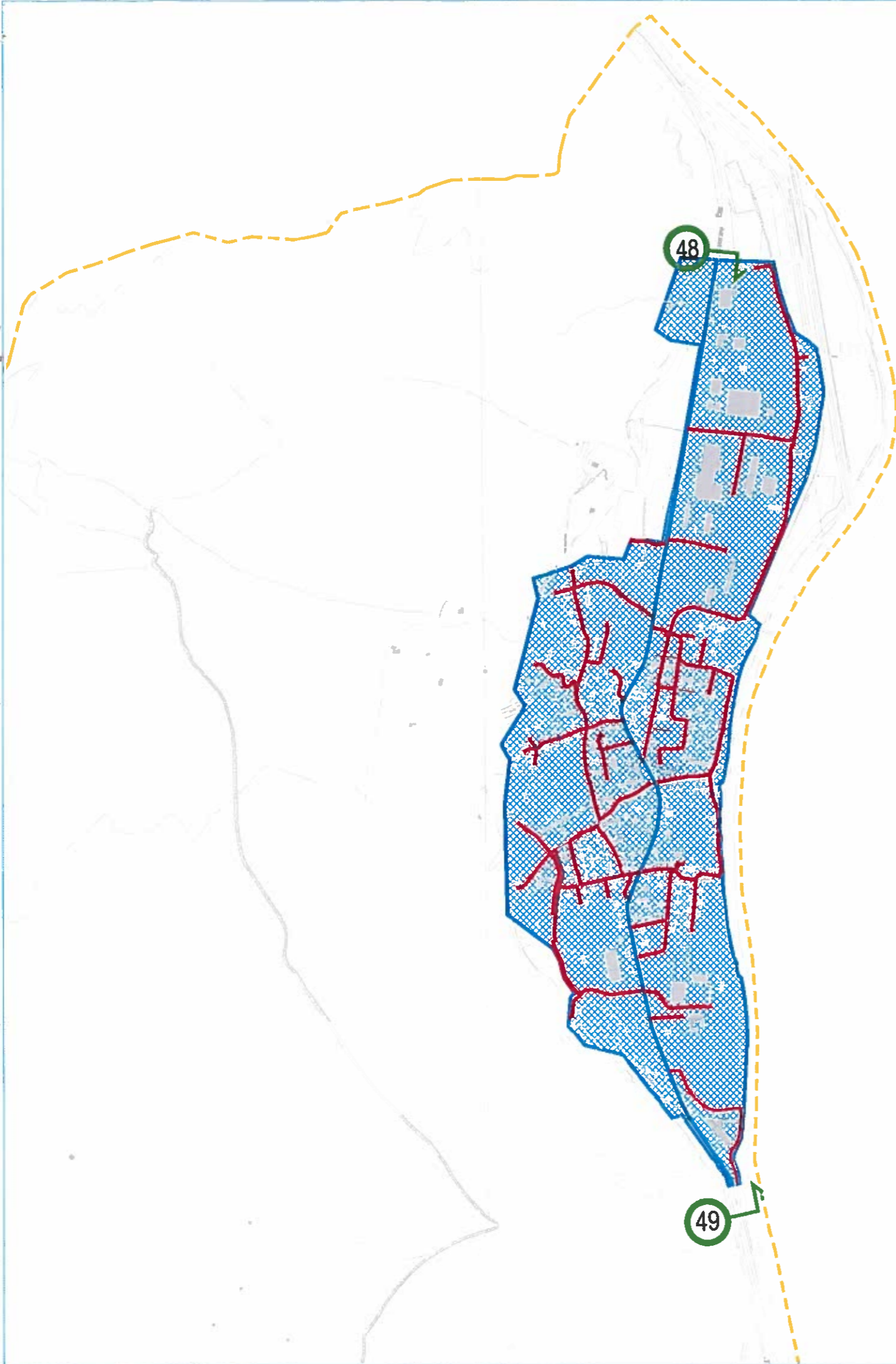

SCALA 1:10.000	2
-------------------	---

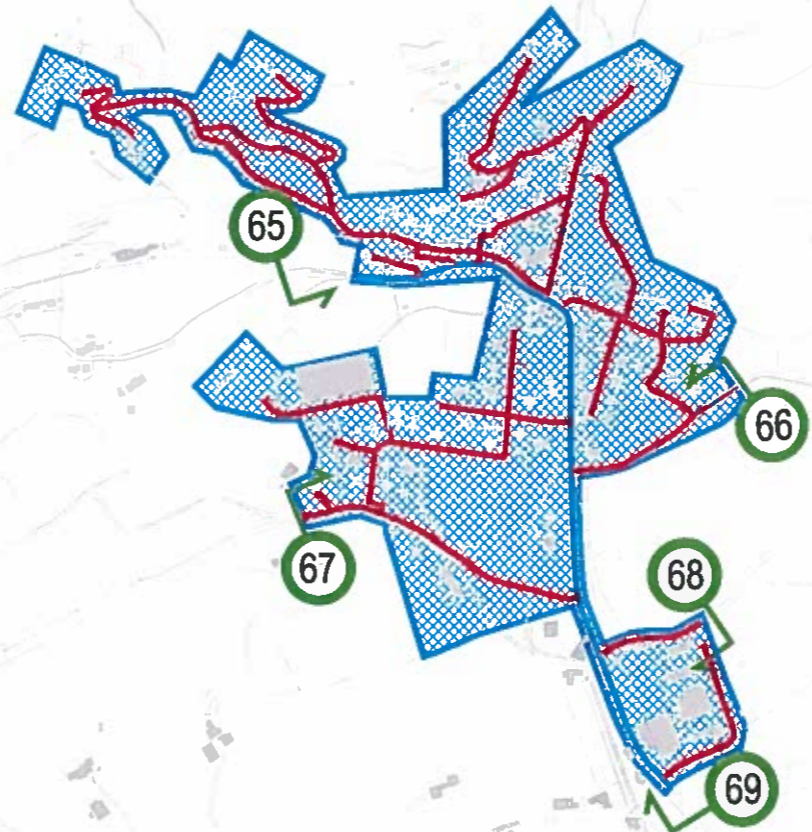
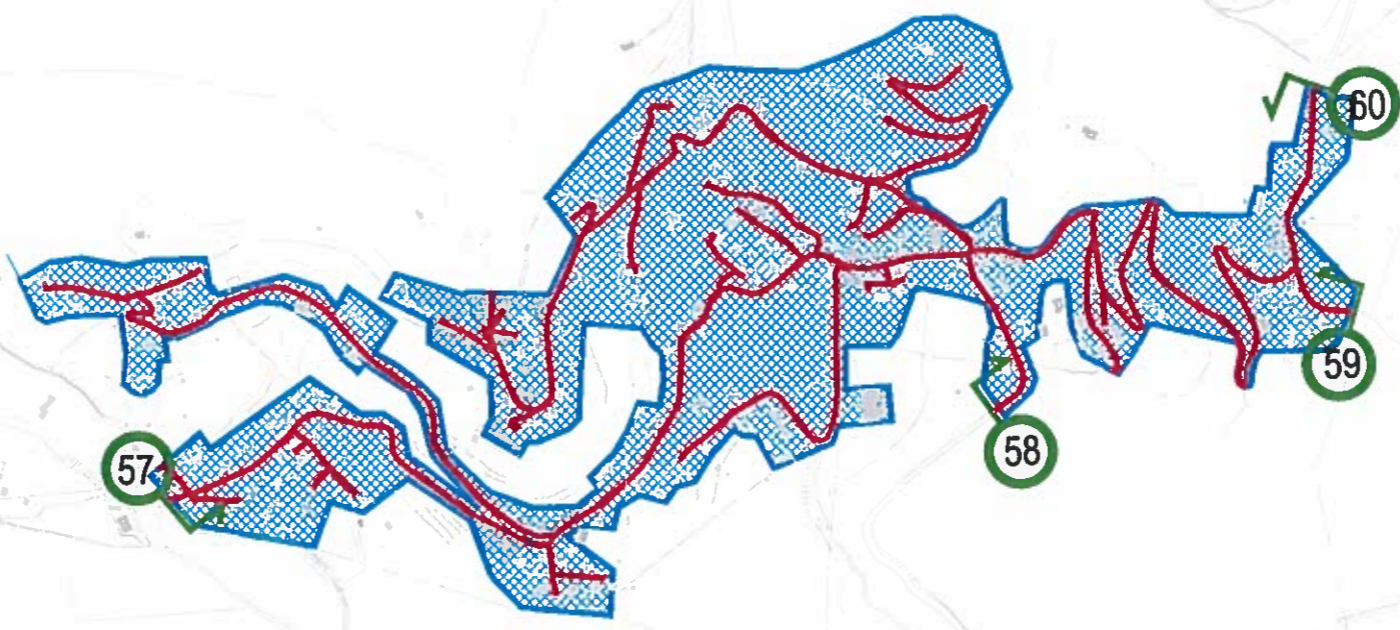

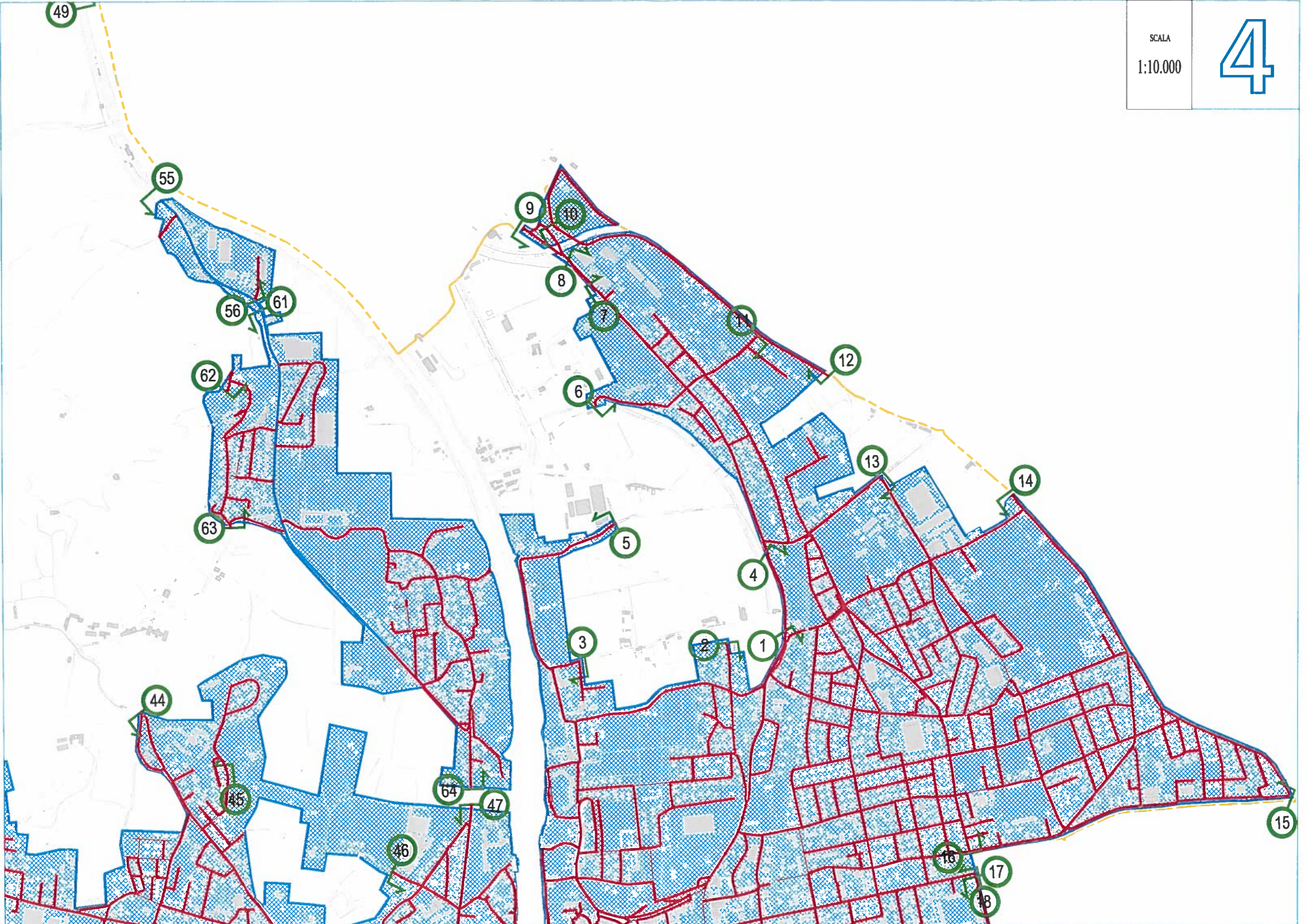

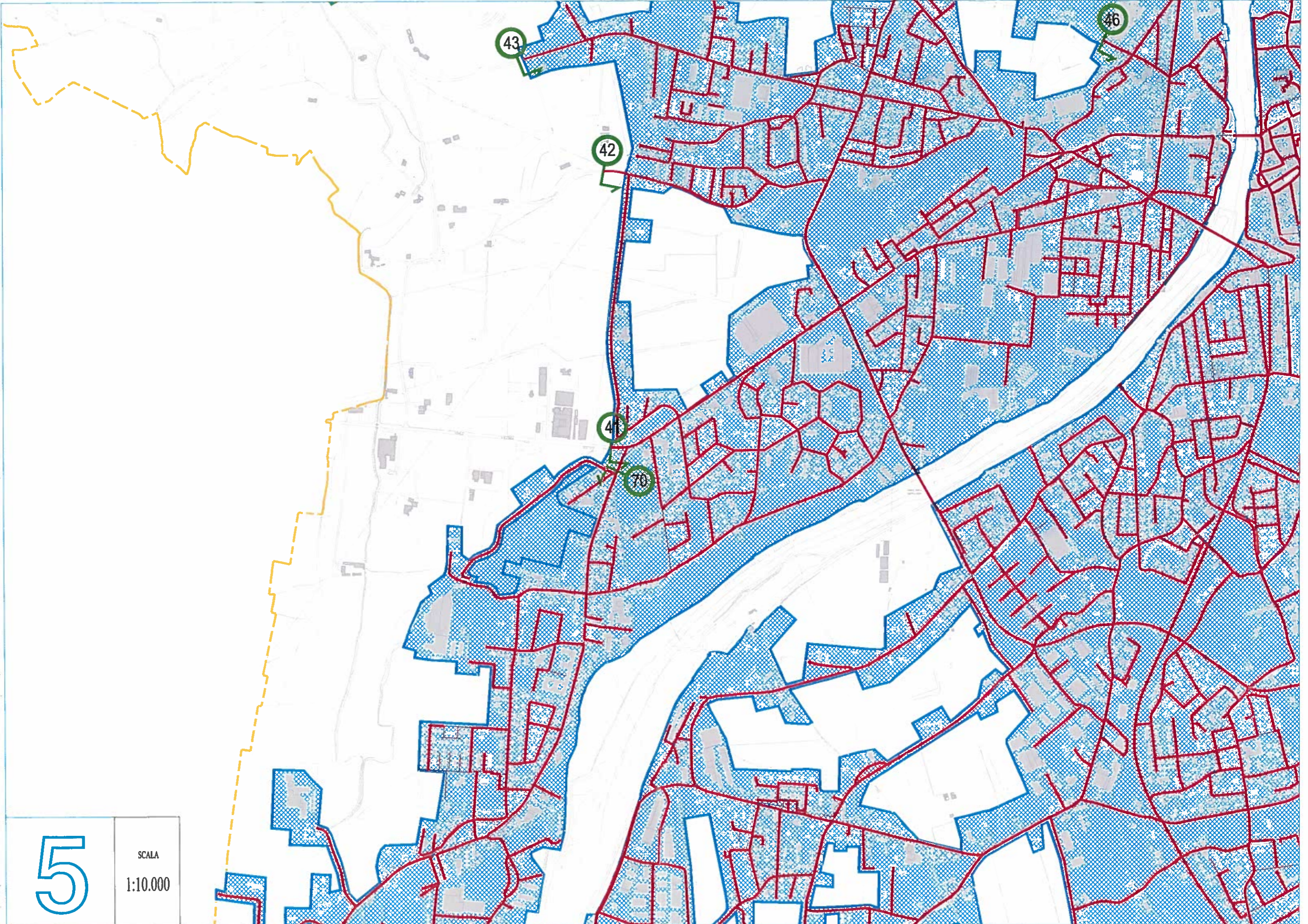

5

SCALA
1:10.000

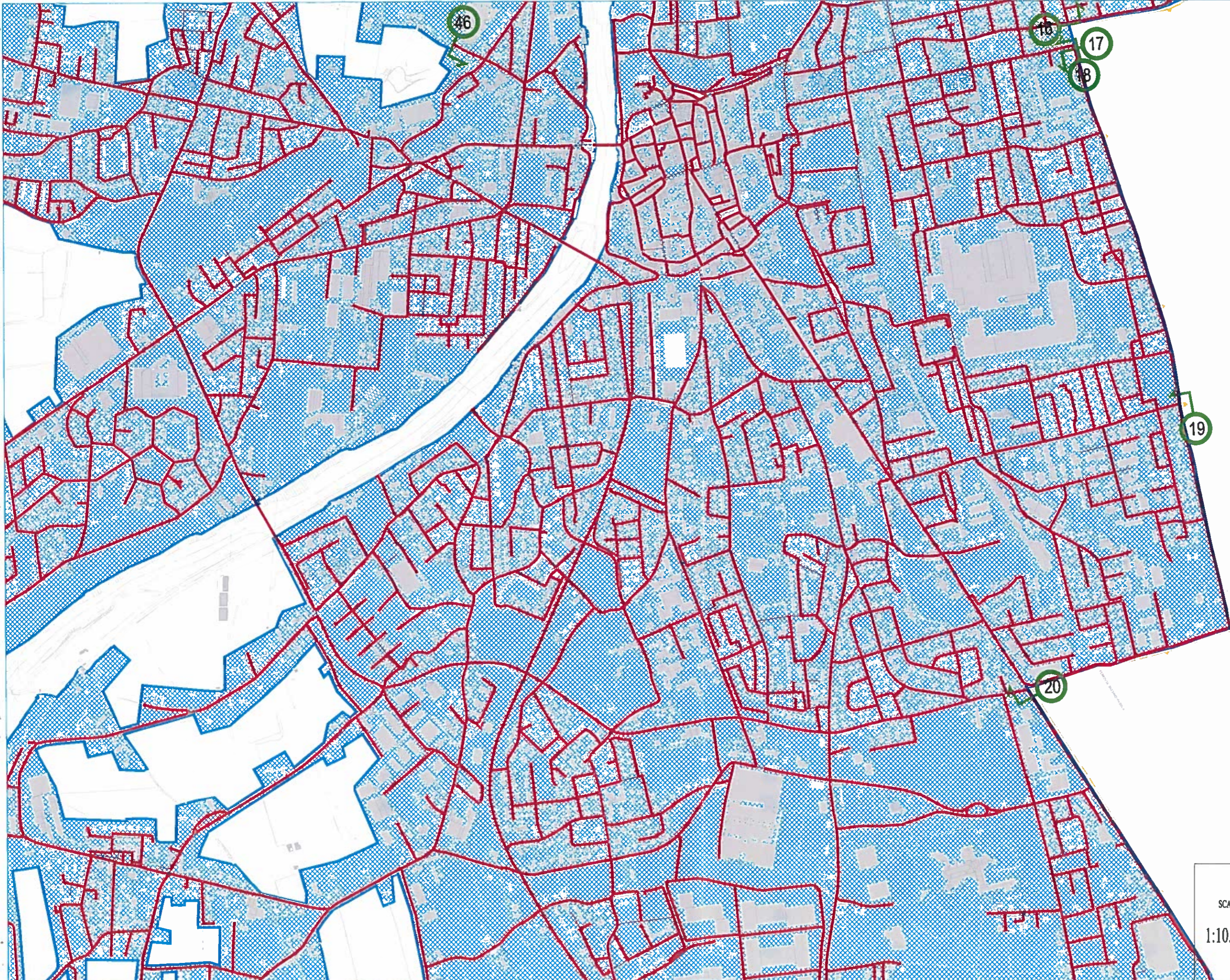

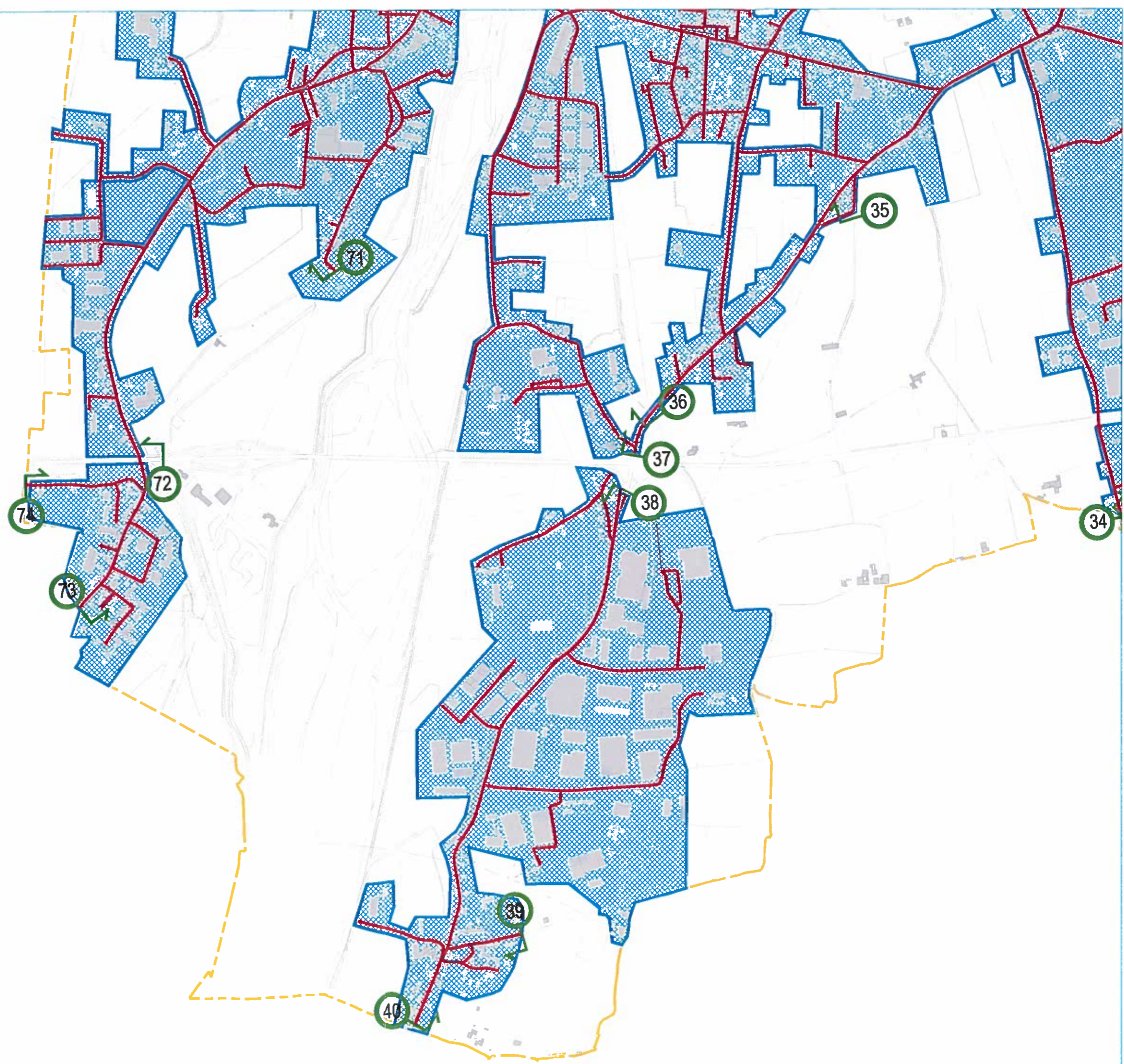

7

SCALA

1:10.000

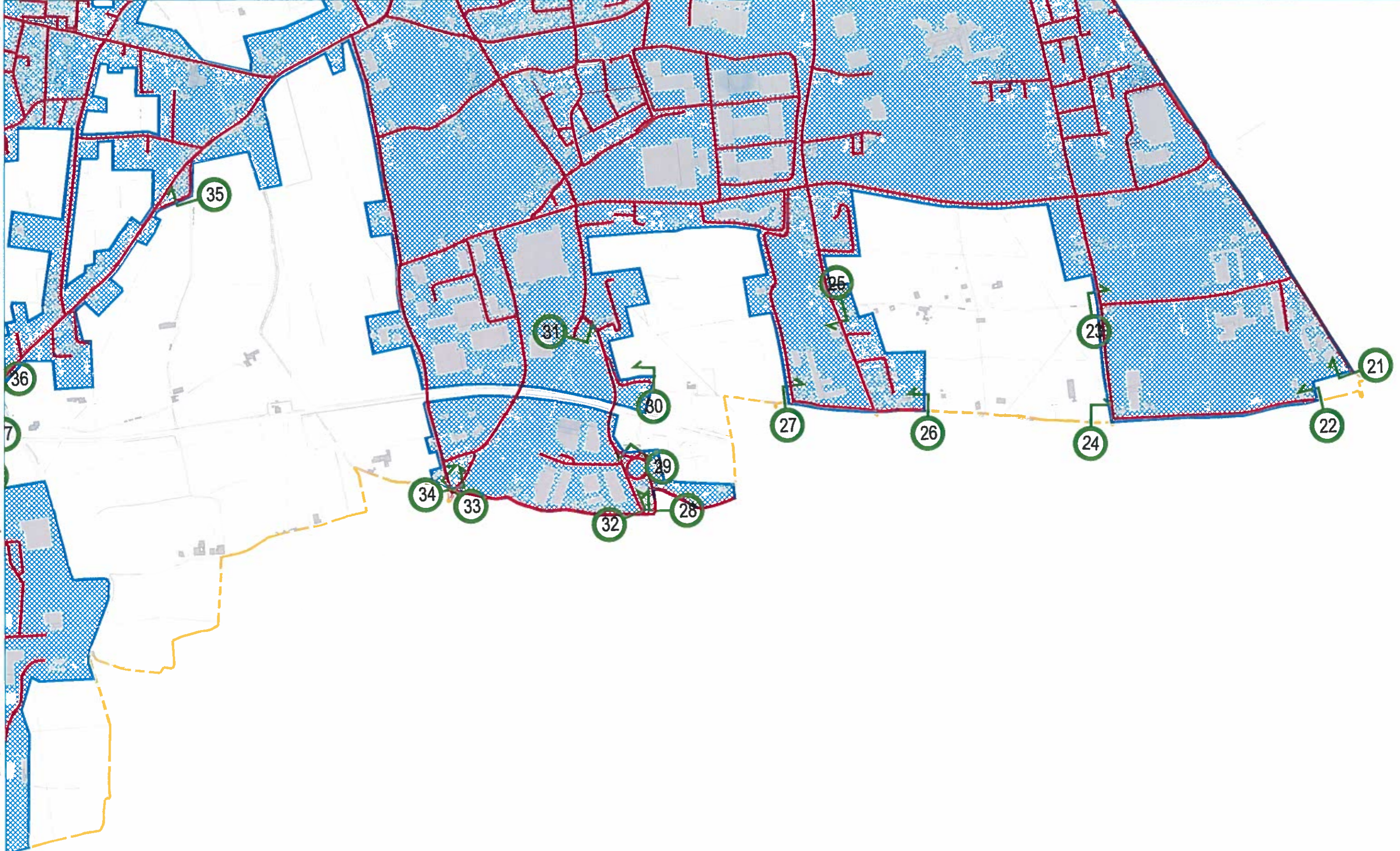

Letto, confermato e sottoscritto.

IL PRESIDENTE

IL SEGRETARIO GENERALE

Copia su supporto informatico, costituita da un esemplare e da numero _1_ allegati per complessive numero_15_ fasciate, conforme all'originale di documento formato dal Comune di Bassano del Grappa su supporto analogico, ai sensi dell'articolo 23 - ter del Decreto legislativo n. 82/2005.

Bassano del Grappa, 16 aprile 2018

*Firmato digitalmente dall'incaricato
Ida Canton*